ESTABLISHED 1872. NO. 19657 THE SHUN PAO SHANGHAI. THURSDAY DECEMBER 1. 1927.

申報

今日上海特別市政府發行市政周刊隨本報在本埠及南京附送請閱者注意

中華民國十六年
十二月一號 星期四
舊曆丁卯年十一月初八日
外埠四張半 本埠另加增刊一張半
今天本報售大洋四分
第一萬九千六百五十七號

今日大事記

▲白崇禧通電主張澈底查辦南京慘案

▲李濟琛三十日晚車由寗赴滬

▲馮軍分三路攻徐州鹿鍾麟電告佔領睢州

▲梧州桂軍晉師東下與四軍在祿步一滯接觸

▲十一軍開向龍巖追擊郭鳳鳴部

百齡機

有意想不到之效力

人人宜服

新華公司購買海壇輪船啓事

香港會熙君所有之海壇輪船洋文名("Haitan")現由本公司購買訂定兩星期後在上海銀船兩交倘前船東與各埠往來及其他一切糾葛情事均由會君負責自理與本公司無涉如有反對會君出賣海壇輪船者請於兩星期內向該船代理者或該船東代表廣東銀行張榮傳君接洽辦理否則該船歸本公司接收後即爲本公司之產他人無權干預除呈請交通部及江海關註册更名華恒或暫用原名行駛外特登申新兩報聲明俾衆週知 上海四川路三五號新華輪船公司啓 電話中二八九二 CA5708

松江梁宅啓事

先嚴淵澄不幸於上月廿九日病故所有生前與人銀錢往來非常複雜除親筆立據蓋章外並有姦人作諱日病當垂危時所有人欠人欠亦一一指陳明白現在喪亂甫定擬即整理不料生前所用圖章等物竟被竊去深恐轉輾落入奸人手中發生不法行爲本宅概不負責特此聲明 梁若淵啓 A5422

上海南京路拋球場 中華協記皮鞋公司 皮鞋西裝特別大减價

自元起三 應有盡有 A5427

陳英芳即吳興胡貽芳 汝於七月間自江西赴南京求學迄今未來信深以爲念現在母病見報後即速回家或先來信以慰母念此諭 母字 A5620 父已

健腦力 補血液 長精神 強筋骨 開胃口 舒胸膈 培元神 止消渴

當服元下牛肉汁

元下牛肉汁調製方法精粹絕倫功能補益元氣却病延年補先天之不足後病後……服此汁而精神補他藥力無其至汁無試和延調……華商元下公司啓 上海本埠城內沙塲

新記浴德池開幕啓事

本池籌備數月刻已蕆事現定夏曆十一月初六日即陽歷十一月二十九日開幕特將十大特色分述於后敬祈駕臨指教無任盼幸 鑒誉並乞

十大特色

(一)電梯上下 本池三層均備有升降電梯代步此爲上海浴室中之創舉

(二)座位舒適 三樓用精美沙發二樓用紅木軟墊坑床均極舒適雅潔

(三)招待周到 所雇堂倌皆富有經驗招待週到並穿號衣以資識別

(四)定價低廉 三樓大房間每位小洋六角小房間每位小洋五角二樓共和廳每位小洋二角半衛生客盆每位小洋一角四分一樓官池每位小洋一角四分客池每位銅元十七枚爲上海浴室之最低廉者

(五)擦背扦脚 皆上圖之材手術高妙無匹

(六)精雅客室 特闢優雅待客廳以備來賓敘談

(七)電話厠所 每樓皆備便利異常

(八)交通便利 地居上海最繁盛區域之中心由先施公司樂園正門及浙江路五龍日昇樓對面均可出入各種車輛皆可直達

(九)房屋高爽 房屋本係水門汀建造茲復大加修飾高爽整潔冬暖夏涼又絕無意外危險

(十)應有盡有 冬有電爐夏裝電扇選用上等香茗菊花其他若洗澡藥水香皂藥水皂香水雪花膏等無不俱備幷且均係高貴之品

贈品……一樓每客送民衆牌香煙一包二樓每客送大聯珠香煙一包三樓每客送紅金龍香煙一包

三樓二樓電話中央一八八六一號 一八八六二號

中法藥房冬季大廉價

西藏路 天津路口 虹口分號 新閘路 醫圍街口 新閘分號 十六浦大街 南市分號 同時舉行

外加贈品 廿一天 十一月初五日起

引翔鄉第一期正式大賽馬

陽曆十二月三日四日十日十一日即夏曆十一月初十十一十七十八本會在引翔鄉賽馬場舉行第一期正式賽馬共九次第一天第一次第二天第二天下午一時七次第七次大香檳第三天第四天第二天第四天…… 搖彩票 每張大洋五元頭彩計洋一千〇八百元 …… 上海靜安寺路一百廿號 上海中國賽馬會謹啟 (申)A6685

介紹德國醫學博士柯立治專醫花柳皮膚白濁病

柯醫生Dr. W. Korte M. D.在滬行年甚久爲同人所深知對於花柳皮膚白濁等症研究尤深並由德國帶來最新發明治白濁新藥新器械無論新久可永遠斷根限日包愈柯醫生以治病爲本取費從廉所診病者不計時間每日上午十一點至一點下午四點至六點診所開設北京路二十三號 電話中九二一 介紹人 錢伯方 王亦愚 姚子堅 同啓

感謝白濁專家

姚爾昌醫師爲美國宏富蘇文尼亞大學醫科博士……

檬姆香檳酒

各洋酒號均可向購

本行經售檬姆老牌香檳酒早荷中外仕商信譽推爲飲品名已久茲適時屆冬汎凡各界贈送禮物或宴會獎客者惟檬姆香檳酒最爲上品務希惠顧無任歡迎 上海寶多洋行獨家經理 地址法租界愛多亞路卅九號 乙A5881

中國公墓廣告

本公司在滬西南翔相距汽車站北西蘇家閘雖遠並有公路車站交通……

(一)(二)(三)(四)(五)(六)(七)(八)(九)(十)

辦事處 西門路十九號一貼 電話中一三五 承印六有一詳即寄

杭州城站 抱經堂書局贈送 第六期臨時舊書目錄

本堂新收書籍千餘種售價標明如蒙賜閱寄郵票二分即寄書目 A6801

法租界納稅華人會通告

本會爲徵集會員公選華董遵照……各界辦理選舉事務……一切通告均於本月……特此佈聞 乙A5841

綢緞呢絨時新衣料 繼續廉價再加贈品

今由武漢運到大宗細衣料毛皮定於十月念九日起一月爲限 初折起發售對此佈

最精美綵嗶嘰披肩 每頂洋念五元

純絨綺綾女襖料 每件減售四元

絲棉織品男女衣料 每件減售一元

最高等全毛呢裹緞襯大衣 每件念四元八角

美大公司啓 上海四馬路中

九華綢緞商店邀請顧客抽籤

本商店薄利多賣・花色繁多・售價獨廉等優點・久已名馳遐邇・茲爲酬謝顧客起見・特用抽籤法・凡中籤日期之顧客・得享完全贈送・不費分文之利益・所有陽歷九十兩月之贈送期・業已登報露佈・誠實無欺・衆所共知・現屆十一月抽籤之期・爰定陽歷十二月一日・仍在本商店二樓開籤・務祈惠顧諸君賁臨監視・無任感盼・

再本店另設新裝部專代女顧客規劃新裝倘蒙賜顧竭誠歡迎

◉地址◉上海南京路望平街斜對◉電話◉中央六五三二 A戌3976

總店四馬路 分店鐵大橋 五洲大藥房冬季大廉價

二星期 夏曆十月十八起十二月初八日止

中法大藥房 贈送試用孩兒面

自即日起在「溫泉浴室理髮所」一分文不取贈送試用孩兒面及發髮 機會勿失

「孩兒面」「發髮」用最新科學方法製造、不論男女、用「孩兒面」面貌立變細膩白嫩、不生縐紋、用「發髮」能使黑髮復生試用「孩兒面」者竟與孩兒之面一樣、白嫩可愛、近代無論何種化粧品、均不敵「孩兒面」「發髮」之功效、茲因大批出品、除發售外、特在溫泉浴室贈送試用、分文不取、欲試用者、請至該室沐浴理髮可也、

中法大藥房啓

忍耐

人無忍耐性質，斷不成一事，故古人云，人而無恒，不可以作巫醫，蓋以必須忍耐而後乃得有恒也，若儲蓄一事，更非有恒不可，更非忍耐不可，儲蓄非數年或十數年不辦，決無今日儲蓄而當時即可得大利之理，若因一時之不便利，或一時之不耐煩，而半途中止，豈非前功盡棄，本會有見於此，故一方面提倡儲蓄，一方面又鼓勵忍耐，每月開獎一次，旣有一二三四等獎之獎金，（如今已每種各有卅六個）又有鉅數之特獎，（如今已有三萬六千餘元）使各儲戶逐月均有巨大之希望，於不知不覺之中，而習成忍耐之性，且忍耐愈久，機會愈多，希望亦愈大，世有儲蓄志願，又欲藉此修養忍耐而有恒性者，速來入會，此佈　詳章函索即奉

上海法租界愛多亞路七號　萬國儲蓄會啓　CA 581

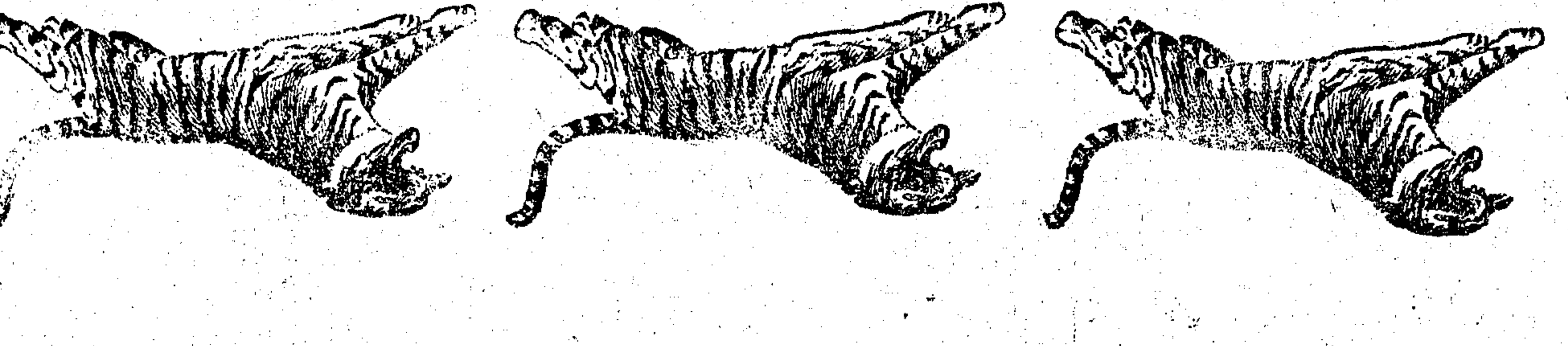

將來之世界

世界預言家・丹姆斯氏・在覺覺報上發表・「將來之世界」一文・語頗奇特・特略譯於下・以告讀者・丹氏謂・將來之世界・必有人滿之患・於是東西人士・均運用腦筋・竭智盡慮・思覓世界以外之殖民地・空中居住之法・由是發明・故半空中・房舍天連・閭閻雲接・飛機汽船・往來不絕・當此之時・物物文明・雖達極點・惟腦筋則因用力過度之故・頭痛之症・無時不生・於是永安堂虎標頭痛粉・遂成爲人生一日難缺之藥・又以居住半空・風邪易感・對於傷風感冒・一治即愈之虎標萬金油・亦爲藥店中銷售最大之藥云・

虎標永安堂主人胡文虎文豹披露
上海北四川路八十九號　電話北二七三六號

上海拋球塲南河南路
天慶祥皮貨局
十一月初三起　冬季大減價
新貨湧到特別放盤　一月加送贈品
AN 7007

愛文義路小菜塲
新開　天華豐綢緞呢絨洋貨局
擇於本月初九日先行交易謹此露佈

上海　大新街五馬路口
洪昌順號　參燕　海味　南貨
新屋落成　擇于本月初十日開幕
本號發兌參燕銀耳洋貨海味糖南北果品自定中外罐頭食物採辦遍邀官燕松花彩蛋中西名點經理天厨味精味四素和合粉觀音粉各貨繁多大不及備載○本號遷回原址開幕特別大廉價如蒙賜顧無任歡迎本號謹白電話中央五八六八號　ZA 6865

上海　漢達利擴充營業遷移大減價　十五天
本號原在法租界老北門外大街創立有年辱承本外埠源源惠顧毋任感激刻因本號營業日見發達且需添辦西藥原料化妝香品香料醫科器械以致舊址不敷應用今定遷法大馬路紫來街東首坐南朝北門面新造洋式市房一俟裝修工竣即以遷入照常營業如蒙各外埠貴客惠顧請賜函新址可也再本號因遷移在即各貨存積過多將各種料瓶自十一月初一起十五日止照定價毋論本外埠現批者一列八折　如批發登册者不在此列特此聲明
上海漢達利料器號啓　3793 戊A

金陵　張泰和堂藥號宰鹿廣告
本堂擇於夏曆十一月初十日吉時宰關鹿虔修景岳百補大全鹿丸如蒙賜顧請認明壽鹿商標葫蘆爲記庶不致悞　甲A 5415

杭州　上海　胡慶餘堂雪記藥號廣告
本堂設廠西湖之旁汲取靈秀之水杜煎虎鹿龜驢霞天毛角鹿腎等諸膠採辦各省道地藥材虔修丸散丹如大補全鹿丸茸桂百補丸人參再造丸聖濟活絡丹並新增參桂鹿茸丸等尤爲冬令極補之品覺荷各界獎譽營業日隆年來鑒於外貨充斥我利源是以愈益奮勉不敢稍懈旣挽利權亦副惠顧諸君之雅意也開張杭州大井巷分設上海北京路老閘橋西首中堂供奉天醫神庶不致悞　地址上海北京路石路西首四百六十四號電話中央四九六九　乙A 6286

上海　西武昌路　德心堂藥號　正式開幕　廉價一月
本堂於陰曆十月念七日開幕以來辱荷各界光顧日見湧躍所發行新增兩種主治男子諸虛百損五勞七傷延齡百補膏仍分男女服之無不靈效　男子夢遺滑精腰膝痠痛　女子氣血兩虧經水不調或斷或赤白帶下　每罐一斤售洋一元五角　茲爲優待顧客起見無論各種補品開幕期內一槪價八折再折九扣稽資優待　一陰曆十一月朔望陽曆十五號　甲A 5936

上海　新開　交通大旅社露佈　旅客注意
本旅社鑒於年來滬上商旅日臻發達爰應時流之需要謀旅客之舒適起見不惜巨資擇定法大馬路三洋涇橋自建西式洋房高凡四層大小房間二百餘間房內設備華麗陳設彩鋼床鐵床俱全被褥洗浴一應俱全汀木傢具電鈴電話並附設中西大菜間聘請著名廚司烹調美味並代辦外洋輪船各埠車票行李接運熱心招待體貼入微凡我旅客賜顧毋任歡迎並派專員照料以資便利　法大馬路三洋涇橋　ZA 6951

上海城內蓬萊教塲
[illegible]廣生氏茶業分部開幕通告
家園各省名茶黃白貢菊定價低廉以供各界人士採購擇於舊歷十一月初三日開幕如蒙惠顧竭誠歡迎　上海城內蓬萊底街　總店新北門內
本莊創自清康熙初年精製廣墨八寶五臟藥墨選純毫湖筆端硯歙硯羅經日晷用品並設分店於北京天津濟南鄭州等處迄今二百餘年價廉物美久爲中外人士所贊許茲爲便利顧客起見在新北門舊教場中市增設門市部　舊教場中市部同啟　ZA 6872

新開的　聚豐園川菜館
在廣西路小花園口定於舊歷十一月初二日開張　無論酒菜一律照碼八折二十天
電話中央八六六一　甲A 5859

中國大發烟公司廣告
本公司向大達烟廠定製之牡丹花白牡丹香烟早已行銷南洋各埠刻又續向大達烟廠定製紅牡丹黑牡丹白牡丹綠牡丹紫牡丹粉牡丹黃牡丹金牡丹大富貴白蘭花白玫瑰白菊花白芙蓉白茉莉白茶花白蓮花各種香烟不日出品特此預告　事務所勞合路三百卅號　ZA 7014

華豐烟公司招請外埠特約分銷處廣告
本公司經理之醫鏡牌鴿橋牌大三星各種香烟物美價廉到處歡迎爲抵制外來品並酬答顧客起見特將醫鏡牌烟每箱改售洋一百二十五元凡來者每箱有一百七十五元有志承辦者請駕臨芝罘路六號本公司接洽可也

出售香烟卷紙
本行自運各種上等香烟卷紙價格便宜賜顧者請駕臨敝行與經理錢大節君接洽可也　老靶子路西首一六七號東記烟業行啓　電話北四五八三號　甲A 5426

福昌煙公司啓事
敝公司昨在大世界行第二期獎券抽籤承蒙本外埠同行代表臨監察襄助無任感激招待恐有未週特此鳴謝諸希公鑒　戊A 3658

英商泰安水火保險行啓事
敝行經理英國大慶(Eagle, Star & British Dominions Insurance Co. Ld.)辣翌司(Licenses & General Insurance Co. Ld.)白塔維(Batavia Sea & Fire Insurance Co. Ld.)以上三大水火保險公司信用卓著名震中外辦理水火險以及汽車等險賠欵迅速久在 Eastern Underwriters 各界賜顧或外埠諸君願任分經理者請至敝行面洽無任歡迎　行址黃浦灘十二號滙豐銀行二層樓　電話中八八七二
洋華總理　錢軋少雷　協理　吳魏星紫菊棠　謹啓　3958 戊A

底革漲價通告
謹啓者底皮一物向由國外輸入故俗名大英皮近年來國人用故需要尚少迨自翻製作皮鞋底所用物漸多故需要漸增近年來製皮原料生皮係屬國產近因兩省戰事交通阻滯所有生皮不能運滬且因各路運輸中斷來源斷絕貨價日高而各廠所受痛苦難以盡述乃因市需要貨數不無缺乏洋莊出口又多爲申津地所搶購以致貨價騰貴敝廠等爲顧全血本起見不得已酌量加價亦無非欲保血本非敢圖利恐各賓號不明底蘊特登報披露藉明敝廠等之苦衷務希亮察是禱

白濁新手術
本社乃白濁專家德醫施菊巖主任專治各種新久淋濁均採用德國最新根本療治且以斯症之爲害不易斷根保由微虫傳染潛伏尿道深部非注射內服諸能根除或僅見效一時每易復發久之漸成痲穴致爲老濁然欲求迅速治愈永久不發惟有應用本社德國新奇電療機以電氣化爲過渡法遞入尿道使致病微菌發死取費特廉愈後可向醫院等處試驗證明斷根又能立即飲酒過勞不致復發　四川路北京路口工商銀行隔壁　上午十時至下午六時　星期下午休息

上海　急救時疫醫院敬謝
大世界職員三人達章計欵洋七百五十元移助本院又蒙本院董事李君誠盛有餘堂經募各洋十元又蒙王君汪君作舟君伯君劉君等各洋五十元又盛君黃君等名氏助建築院屋經費洋五元　院長黃楚九　醫務主任

武穴紅十字分會感謝醫士涂子經
涂子經先生西醫中之名醫也在武穴創辦博濟醫院有年人民蒙惠軍事頻興戰地迭值兵燹每次傷兵輒數百人先生刀圭輔助技神心細症多救活無算兵士尤賴之敝會同人品高尙其學術尤淵深兼之先生不獨醫術精深且慨然而人品高尙也本會聘爲醫士之初敝會旣不能忘兩不獲遂惟有登報以廣先生之名　甲A 6283

全皖旅滬各公團聯席會通告

皖政治不良迭經擄派代表晉京請願乃皖省黨部復被遭歷追并擄據電稱及代表陳述凡此種種尤爲政治不良之鐵證特於十一月廿日假粘路安徽同鄉會開各公團同鄉大會議決由各公團推出代表八人同鄉七人組織委員會專司其責設辦事處於同鄉會內撤懲首兇遂到滿意目的始止尚希各界同鄉一致奮鬥無任翹盼之至 乙A5587

復旦大學心理學院實驗學校中學部啟事

復旦大學創始於民國紀元前七年至今已有二十餘年之歷史十四年秋心理學院主任郭任遠先生爲實施教育心理之理想見以增設本中學部二院以來……努力已建有宿舍一座已不敷用課室尤感缺少然足而被拒入學者不乏其人社會明達之士深以爲然乃決議添建宿舍課室各一擴充學額以期廣造人材然建設校舍需款頗巨特發行債券傳收集腋成裘之效債券分百元五十元十元三種總額計五萬元第一期……一日截止每年分兩次附利抽還深恐社會人士不明真相滋生疑竇特登報聲明尚望熱心教育諸公隨時襄助踴躍輸將毋任感盼 復旦大學心理學院實驗學校中學部敬啟 十一月二十八日

謝樹人 陳雲桂 均鑒

所有君等將英册道契第一七五四號計地八畝〇七厘一毫之欵逾期已久延不取贖茲限君等於七日內備欵來行贖契否則依照契約辦理由本行將該道契上所造房屋及一切水木物料等變賣其不足之數仍向君等追償幸勿自誤 中國通商銀行虹口分行啟 十二月一日 乙A1831

善慶吾弟鑒

客家所做之事兄已眾及幸有慰會兄向寄情商已蒙前途俯允如有該欵缺少等情終可商量除地決不爲難一叙切勿自悞若仍執迷不悟恐累及家中諸三思之倘若不便前來請及通信亦可萬勿延悞 兄某報 乙A5439

漢口大同字號經理黃賢彬文植啟事

逕啟者敝號經售久大通益等精鹽公司精鹽所有年所號址設在花樓街月十二日（即夏曆十月十九日）下午六時因鄰居起火猝被殃及不及時值河……人心極爲惶恐加以鄰人出擄總商會議所開警察機援救損失至鉅……茲將下列印章自登報日起如有下列印章發現或用下列印章加蓋各種單據信件一律作爲無效 黃賢彬印 係小方牛骨鐫牙圖章 文植圖章 係小方牛骨鐫牙篆文 今因時間倉猝是否一律焚燬或被人於燼餘拾得無從查悉用特逐項標列此聲明敬希各界垂察爲荷

遺失聲明

今遺失上海二馬路石路口寶成衣莊向志裕莊兌第七十三號支票一紙計陰曆十一月初六日期大洋一千元正廿票由楊竹泉向寶成衣莊收取貨欵付與恒祥公收賬由恒祥公轉付給張興國拜申取欵不料中途遺失已向該莊止付作廢無論中外人等拾得概作無效特登申新兩報聲明 楊竹泉 恒祥公 張興國 全啟 甲A5450

遺失摺作廢

余之圖章潘氏於本年十月三十日逝世當即檢查遺物已失去存摺一扣係以王廣記戶名存洋一百一十元現向嘉定銀行掛失止付另補新摺如有拾得王廣記存摺者概作廢無效特此聲明 嘉定王殿卿啟

孫師韓啟事

鄙人與妻黃氏近因意見不合雙方協議自願脫離夫妻關係嗣後無論何人與黃氏往來錢財貨物及別種行爲概與鄙人無涉除立離婚據由江宗泮律師證明外特此登報聲明 甲A5448

通緝楊博羣

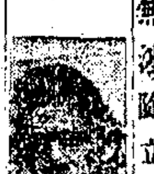

茲有楊博羣者年念四歲身材消瘦廣東新會仙洞鄉東城里人自去年九月服務於本公司帮理洋行結單部之職詎於本月初二日竟敢私收欵項逃匿無踪除報案通緝外用特登報如有知其下落將此人拿獲者謝洋五十元決不食言此佈 上海南京路新新公司啟

順福洋行啟事

本行經理各國著名藥品工業原料疋頭雜貨洋漆顏料等茲特聘請黃注東君爲華總經理各界惠顧請向黃君接洽可也 行址上海四川路七十二號東亞銀行二樓 戊A3654

黃注東啟事

鄙人今接受順福洋行華總經理之職所有進出口各貨皆歸鄙人辦理倘荷各界惠顧無任歡迎請移玉至本行賬房接洽可也 行址上海四川路七十二號東亞銀行二樓 戊A3973

郭亮甫緊要啟事

敬啟者鄙人於今春二月間承頌裕紗廠董事會諸公不棄委以廠長重任固辭不獲因有試辦九個月以轉瞬屆滿而廠中腐敗情形依然如故審無絲毫成績可言清夜捫心有負董事會諸公付託之重愧對良以謝賢路則尸位素餐之譏必將叢集於一身矣且頑軀自入秋以來時常多病醫者咸囑靜養再不引咎董事會懇請准予辭去廠長職務另舉賢能接充俾廠務有振興之望不至爲亮甫所貽悞現奉復函照准將經手事務結束清楚呈報董事會交卸矣恐外間不明眞相致生悞會特登申新民國三報聲明 郭亮甫謹啟 乙A7008

南洋西菜社董事會緊要啟事

茲啟者本社自開辦以來經理黃詠心適者黃君積勞成疾堅辭職務一月初五日實行移交以前賬略如有人欠欠人款項代人擔保及爲本社簽出未到期貨票據均須於三日內持到本社核對或另換新票過期本社一概不負責嗣後對內對外及一切應須簽字蓋章之處均由陶君可容馬君發方並列簽蓋章方生效力否則一律無效營業方面仍由姚璋君管理特此通告尚希公鑒 南洋西菜社董事 馬發方 陶可容 丁濟萬 王湖瀋 劉發記 仝啟 7031乙A

正誠法律事務所 譚毅公律師受任南洋西菜社常年法律顧問此佈

英租界事務所四川路一一二號電話中央七六九七號 法租界事務所貝勒路念九號電話西六二三〇號

常熟李文大律師啟事

本律師現受任常熟申報分館經理人吳君耐樵之聘爲常年法律顧問嗣後凡關於該分館及經理人一切權利與名譽本律師當依法保障此啟 戊A3999

洪士豪 李裕勳 律師添設地產部通告

本事務所自本年十二月一日起添設地產部辦理房租經租不動產登記及押欵等事務並委聘王鎮昌君爲主任各界如有委託請與王君或本律師等接洽可也 事務所仁記路三十二號電話中央三八五八 戊A3658

普萊梅律師啟事

本律師現已返滬設立事務所於法租界黃浦灘六號承辦民刑訴訟及一應非訟事件如蒙見委請臨敝事務所接洽 法租界黃浦灘中法銀行南首六號電話中一二一四 乙A1175

江宗泮律師代表協康橡皮車料五金號主人袁炳元君啟事

茲據當事人袁炳元君聲稱在上海法租界敏體尼蔭路開設協康號專售橡皮車料五金貨行使水鵝商標歷有年所早經呈准上海特別市市政府農工商局註冊在案嗣後如有侵害該號營業財產及名譽法益者本律師當依法保障之此啟 事務所靜安寺路二九號 電話中二四六四 甲A5486

徐鳳標律師代表崑山同福昌債權團召賣同福昌醬園啟事

茲據崑山同福昌醬園債權團聲稱同福昌醬園倒欠賬欵清理無法乃經各債權組合團體請崑山縣查封該園房屋基地及生財貨物在案時逾一年迄未解決爰於本月（陰歷）初六日假崑山縣商會召集債權公議將同福昌全部房屋基地及生財貨物估價洋三萬一千七百五十五元四角三分登報召賣如有人欲得該項產業者請於一月內至崑山縣商會接洽特此公告 乙A5709

林濼慶律師受任鴻春煙公司常年法律顧問啟事

本律師現受任虹口西華德路仁吉里鴻春煙公司聘任爲常年法律顧問嗣後如有侵害該公司之名譽財產及冒用該公司出品或其他之法益本律師當負依法保障之責任特此通告 事務所北京路一百號 電話中央四七〇一號 戊A3661

朱鳳池大律師代表九福綢緞局警告李菊亭啟事

頃據當事人九福綢緞局經理聲稱李菊亭經手放出客賬私收大有等計賬洋一千一百三十元〇六角三分九厘又欠貨洋二百六十八元一角八分又透支及掛欠洋六十元五角又股票押欵洋五百元又立借據借去洋七百元又保薦夥友李鶴亭等放出客賬及宕欠共計洋二百七十一元七角一分三厘以上各項賬欵決除李菊亭戶下股欵洋三千元代爲瞭回抵充賬欵委託本律師通告李菊亭登報後七日內來店清理否則將股票取銷外不敷之欵依法訴追幸勿自誤特告 事務所跑馬廳對過同福里 電話西六六六三號 戊甲3647

何世枚律師受任六安貽裕堂涂汪莠卿及其孫涂遜修法律顧問

嗣後如有對於涂汪莠卿及涂遜修生命名譽財產及一切法益有損害行爲者本律師當依法起訴以盡保障之責此佈 事務所仁記路念五號 電話中央三六〇八

朱鳳池大律師受杭州拱宸橋通益公紗廠新公司董事局委託招租廣告

通益公紗廠曾經在杭滬登報招租本律師向爲該廠法律顧問茲經該廠委託辦理租賃事宜本律師既負保護全廠名譽財產之責如有願租該廠營業接辦者應請駕臨本律師事務所面議可也 事務所上海跑馬廳對過同福里一百三十一號 電話西六六六三號 乙A7027

施阜人律師代表新康印刷所受盤聲明

據此代爲登報通告嗣後對於該申江泰記印務局人欠欠人各欵仍歸泰記自理與新康無涉恐未週知特此代爲登報聲明 事務所海寧路 據當事人新康印刷所聲明受盤新康印刷所……代爲登報聲明 戊A3981

陳詩律師代表瓜洲大成冶坊清理通告

茲據當事人大成冶坊股東聲稱不料股東兼經理部仲堯對於清理……茲特委託本律師代爲清理等情據此合亟登報通告凡與該坊有債務關係者望迅將欠欵如數送交本事務所核收以便抵償債權再在清理期間內對於該坊如有越軌行動本律師當依法辦理特此通告 事務所鎮江萬家巷底數 電話二六七號 乙A7012

張桐律師代表無錫朱盤生謹告親友宗族

頃據無錫開原鄉朱匠彥生聲稱其子福祥（即光佑）現在上海近年受人誘惑結識外遇被人敲詐致遭損害現仍無悔改且有欠債人借貸賒欠等事發生概不負責等情委託本律師代表登報通告 乙A6965

謝英伯律師受任華記公司常年法律顧問

本律師自受任日起凡關於華記公司之名譽及法益負有維持保障之職責如有侵犯者由本律師依法起訴此啟 「事務所」北京路五十號 「電話」中央一八八〇號 F6697

湯有爲律師代表羅春泉通告蔡葆初啟事

茲據當事人羅春泉聲稱伊在丙寅年底解除鼎豐工業原料號股東地位後被閣下屢次情商共計已被拖欠銀二千四百餘兩迄未付還不料閣下竟於上月下旬現避不見使欠之欵無從收回爲特委託本律師依法通知限閣下於三天內來本事務所料理清楚否則當即依法訴追幸勿自誤此啟 事務所海寧路天保里十二號 民國十六年十一月二十七日 乙A6994

吳凱聲大律師代表航海安旅工會警告潘琴之

頃據當事人上海市航海安旅工會第一分會聲稱潘琴之前欠伊輪船客脚洋二千三百元立有契據現已逾限期仍不歸還……限五日內向敝當事人處理清楚否則當依法起訴毋謂言之不預也特此警告其注意之 事務所南京路三十六號 電話中央五九三三號 戊A3995

毛鳳五律師代表恆豐祥記德洋廣貨號通告

據恆豐祥記德洋廣貨號聲稱本號因時局變遷週轉不靈經於上月十六日宣告停業清理限目依法委任代表清理一案所有欠人部分業經債權方面東西洋莊公所直接磋商並謂停妥洽償還方法應毋用議外至於人欠各債戶仍由本律師依法代追務請以結束等情據此通知各債務人該有該號貨欵者希於七天內如數送交本事務所或逕向恆豐祥原址付清如果逾期不理本律師當依法訴追幸各注意特此通告 事務所上海白克路七百四十四號 電話西四八八一號 乙A6938

戴景槐律師受任上海南北行餘順公振大報關行常年法律顧問

本事務所上海北市箕波路四二八號 電話中央六五五五 南市九八六 南市玉家碼頭 甲A6320

上海臨時法院公示送達

案查諸律師代表吳恭商告時洋行控正泰昌洋紙號經理……泰昌洋紙號住址不明無從傳達茲特登報仰該被告於七天內到案答辯否則開庭判決特此公告 中華民國十六年十二月一日 戊A3646

上海租界臨時法院公告

案據律師代表吳德餘之……前遺有地產一方向在英商泰和洋行掛號英冊號數爲一〇一五三號現註冊公產道契過入其承繼人吳德餘之戶名爲此請求鈞院頒發論單准將該產道契英冊第一〇一五三號過入吳德餘之戶名以後關於該產處分事宜在德餘未成年以前須由其母監護人吳馬氏及吳陸氏之同意等情准此合行公告如有人反對發給上項論單者應於二十天內具狀本法院聲明理由否則當准如上項請求發給論單特此公告 中華民國十六年十一月 日 乙A7004

法會審公堂公告

周洪氏請求執管已故周洛軒遺產一案經周洪氏具狀反對後由商州會館出任調停當時究應如何分析須待詳明再核所有全部遺產應先予保全曾由本公堂頒給禁論命令周洪氏不得將所管遺產擅自加以處分或有任何移轉行爲當經於民國十五年九月二日登報公告在案現兩造自願息訟和解已經各關係人同意將遺產分配停當所有一切契據仍歸周洪氏執管前頒禁論應即取銷除由本公堂備案外特此公告仰即週知 乙A5883

上海英美烟廠工友罷工後援會爲實行檢查仇貨緊要通告

爲通告事本會成立一月有餘一方籌募欵項救濟工友一方勸告民衆對英美烟公司捲烟實行三不主義（不吸不販不運）一致抵制以促英國帝國資本主義者之覺悟函電交馳原期全國民衆本愛國熱忱努力實行同心救國乃一月以來就上海一隅而論仍有少數商人不斷將仇貨運銷內地租界以內承銷者猶多此種行爲不特自絕於愛國民衆且有甘蹈賣國之嫌本會職責所在未敢姑容特經第四次常務委員會議議決自十二月一日（陰歷十一月初八日）起實行開始檢查各煙店暨各水陸交通機關如再遇有仇貨立即扣留當場焚燬以禁奸商而利革命工作特此通告仰我商界同胞一體遵知毋遺後悔切切此佈

上海英美烟廠工友罷工後援會秘書處啟 甲A5414

日本郵船會社碼頭棧房緊要啟事

敬啟者頃閱報載第二業務工會緊要啟事一則不勝詫異抗議不交出倘各該棧貨物日後查出如有短欠等情一概歸各該管棧人負責不得藉辭推諉特此聲明以免後論 黃杏棠 雨農 全啟 甲A5429

上海兵工廠招考

本廠招考電機電話工匠八名仰各帶本身照片自十二月一號起至五號止來高昌廟本廠工務處報名 甲A5432

淞滬衛戍司令部招致憲兵

本部現爲補充缺額招募憲兵凡願爲武裝黨員參加革命工作者即日起來南市小西門第二師範學校內憲兵營本部報名聽候考試報名者以下列各項爲合格（一）年齡十六歲以上二十五歲以下（二）體格強壯（三）在中學或高小畢業或具有相當程度者（四）意志堅定無他嗜好者（五）十二月十日考試（六）報名時須附繳最近四寸相片一張 十二月九日截止報名

國民革命軍第十一軍駐滬徵募處啟事

敝處前奉軍長陳電諭着行停止招募業經登報聲明茲於本月二十一日又奉軍長電令着即繼續招募不必停止等因奉此遵於二十五日開始招募除呈報淞滬衛戍司令部備案外合再登報聲明所有本處人員業經從新改發……招募人員開列於后 甲A5441

國民政府副官處緊要啟事

十一月二十二日首都民衆爲西征北伐勝利開會慶祝發生事端已屬不幸近閱各報登載……本府大隊長……並非事實……特此聲明 戊A3648

江蘇省黨部臨時執行委員會通告

爲通告事案奉中央特別委員會工人部通令第五號內開查本黨所屬民衆團體向係受當地黨部指揮有所請求及呈請事件自應呈請當地黨部予以解決以收處理迅速之效乃近查各級黨部各地工會常有越級呈訴中央之事殊於組織系統不合嗣後除有特殊情事外不得越級呈訴以明系統除分行外合行令仰該部遵照並轉飭所屬一體知照勿違等因除分令外合再登報聲明仰各該黨部及各地工會一體知照此通告 十一月廿九日 江蘇省黨部臨時執行委員會常務委員何民魂 劉炳黎 高方

上海特別市黨部通告

茲定本月三日（星期六）上午九時舉行全市黨員歡迎中央全體執監委員大會凡我全市同志務須攜帶各區黨部各區分部入場證准時出席爲要除已由書記處發通告外合再登報通告

上海銀樓業新同行公會對工人罷工啟事

此次敝業工友提出條件要求增加工資等事本公會正在討論之際不意工友方面忽奉金銀工會命令實行罷工對付以打倒資本家爲目的種種無理要求實使人抱無限痛苦查加資問題早經敝業於四月間自動增加如工人方面果有不滿之處不妨開誠磋商今各工人因受工會命令罷工是否出於自願令人莫解荷各工友出於受人利用者希於三日內恢復工作一切條件儘可推舉代表磋商否則不顧公道當然別有企圖應請各工友正式脫離工作交出貨料以便雙方停業同歸於燼可也殊恐各界不明眞相及敝業困苦情形用特登報宣布諸希 垂察是荷 乙A5842

上海特別市商民協會木器業分會成立大會通告

逕通告者本會定於陽曆十二月二號(即陰曆十一月初九日)下午二時在大東門外紫霞路青年會(即前電燈公司舊址)舉行成立大會典禮除柬邀市黨部商民協會及機關各團體蒞臨指導外凡我木器業商民務希準時到會參加盛典特此登報俾衆週知此佈 乙A5329

上海牲腸出口檢驗所佈告第一號

爲佈告事本所爲改進滬上牲腸製造事業并推廣出口貿易維持國際信用起見奉上海特別市政府暨農工商局令飭籌備業在滬西康腦脫路第二百四十號建設廠所布置就緒定於本年十二月二日起開始檢驗除由農工商局呈請國民政府備案並分函江蘇交涉公署江海關監督查照外合行布告該業商民一體知悉凡該牲腸出口非先經本所檢驗并發給檢驗証明書者一概不准出口仰各遵照毋違此佈(如欲索閱簡章暨檢驗細則逕至本所領取可也)中華民國十六年十一月三十日 乙A7021

同泰祥顏料雜貨號啓事

敝號不幸突遭回祿連日承本外埠各同業及各界函電慰問不勝銘感茲已遷入民國路一百八十五號舊址東隔壁照常辦事電話中央三千一百二十一號萬福橋轉小號可也特此鳴謝 經理徐明瑞謹啓 甲5430A

小兒科醫師陳中肯啓事

本醫師出珍赴甬離申多日有勞病家往返殊抱歉忱現已返滬自即日起在西藏路北泥城橋南首永吉里上海小兒科醫院照常應診特此通告 TA632

美亞保險公司總經理 新大陸水火保險公司 啟事

茲聘張振功先生爲四川重慶經理按照本公司第一千另另四號權柄單所列條例辦理水險事宜特此通告 甲A5453

南洋航業公司得利輪船買辦陳德馨啓事

啓者敝人承任得利輪船買辦之職准於陰曆本月十一日開往漢口等埠船泊南市大通碼頭各埠客票價格外從廉船位寬大招待週到一切貨物俱可裝運如蒙光顧極力效勞歡迎之至諸此告白 乙A5885

南洋航業公司得利輪船開班啓事

本公司得利輪船准於陰曆十一月之十一日晚(即星期日)由滬開往漢口等埠於初九日泊南市大通碼頭如蒙貴客惠裝長江各埠貨物請向南市洋行街舟山路南洋漁輪關行或五馬路公順里信孚報關行接洽無任歡迎水腳當格外克己此佈 江西路六十二號南洋航業公司啓 乙A5884

寧波新寧台快輪開班啓事

敬啓者本公司集股購置新寧台快輪一艘行駛寧波海門石浦黃巖等埠自夏曆十一月十四日由甬開往黃巖十六日由黃巖開回甬嗣後按班開航風雨不更恐未週知特此佈聞每逢四九由甬開台每逢一六由台開甬 中華民國十六年夏曆十一月十日新寧台公司佈告 戊A3651

三北公司長興快輪准於夏歷十一月初八日即禮拜四開往長江各埠 本輪賬房啓

招商局海宴快輪准于本月初九晚(即禮拜五)開往溫州 本輪賬房啓 乙A7024

招商局新銘快輪准於本月初九日即禮拜五晚開往烟台天津 本輪賬房啓 8554甲A

乙A7037

台吸 當面止咳片

新咳壹盒斷根 久咳三盒全愈

(主治) 新痨久咳 氣急痰喘 肺痿肺癰 痰火壅塞 老年頑咳 男婦咯血

每瓶一元 每打十元

「常州」鼓樓北青雲商社○進社「無錫」八字橋通濟虎醫生洛社「楊墅」園袁大和藥號「下關」寶塔橋仁發藥店「丹陽」大街松鶴西藥部「劉河」萬象春藥號「朱涇鎮」謝醫生藥局「鎮江」城內中市街生堂 參藥號「梁溪」新橋巷內周森和藥品部「松江」東門外黑橋南聶氏藥室「朱家角」道生藥品公司「溧水」洪盛阜同春堂「江陰」觀音寺巷五洲書藥社○五節橋同齊堂「崑山」一蓮閣鎮書萬和堂「蘇州」郭 致和參藥號「南通」石港南山堂○白蒲市蒲益醫院「泰縣」北門外繆家苑基督教徒工會藥部○遵芝蕉醫院○坡子大街泰北公司○北門越城中市東亞藥局「泰州」朱莊梅庵藥局○姜小莊同仁醫局 「靖江」世界書藥社○廣濟書藥社「川沙」東門大街恒豐祥百貨商店「崇明」橋鎮天茂藥品部○滬龍鎮西公共醫所○頭興鎮重慶堂○家村中泰來堂「曹河涇」沈存心堂「東門外許怡和號」南橋鎮西顧協豐號 「淮安」東湖新聞報社○書農醫院「阜寧」喻口鎮天生堂「句容」東門新民醫院「休寧」東青苔口惠寧貿易公司○龍潭鎮萬豐莊記號○南街述生醫局「宜城」袁鎮陳濟堂 各省各埠大藥房及以上商店醫院均有出售 總發行所上海先施公司

朱老先生白頭…發髮藥水！

統治一切髮病

髮根血管汗塞，血脈不通，日久變爲白色；青年男女之髮白者，皆因此故！

能使汗塞之髮根血管，立見疏通，花白之色，漸漸轉紅，且能致色澤烏亮，一試即知，

每瓶大洋二元 ▲羅威公司發行▼

上海三馬路中法藥房經理 各省分行及國內外各大藥房均有代售

賢夫婦的頭髮何以光可鑑人終日絲毫不亂此乃… 美髮香…之功效也

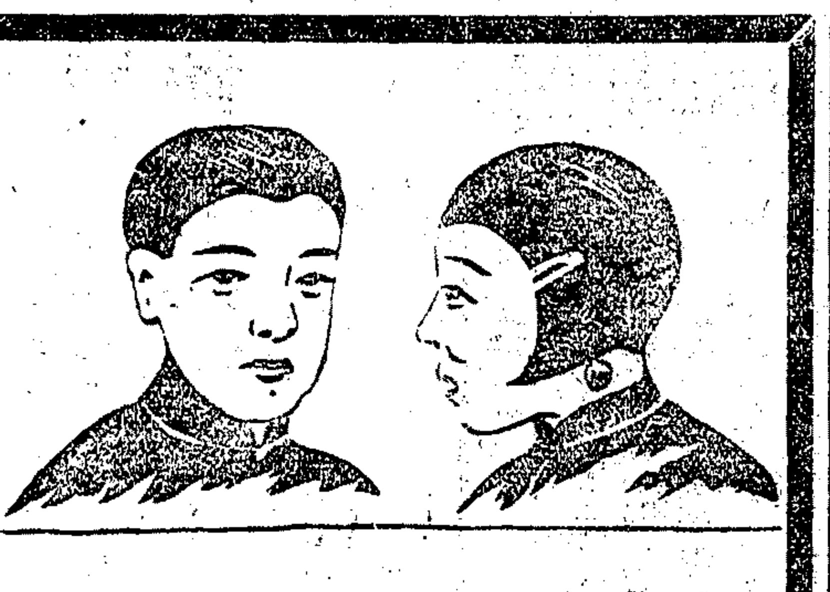

蓋此(美髮香)係用最新化學最高香精配合而成不論男女每晨洗梳畢搽於髮上則立見光亮勻貼可終日保持其式樣而不散亂絕無黏膩油汚之弊更有生髮養髮之效且香味奇妙尤令人愛不忍捨

⊙大瓶大洋一元二角半⊙

⊙小瓶大洋七角五分正⊙

上海四馬路東段 中西大藥房總發行

本埠南市及虹口南北支號均有出售

尚有評前廣告轉入第二張第五六版閱者注意

(一)本館定報價目 中國境內每月洋一元二角每三個月洋三元四角每六個月洋六元六角全年洋十二元八角日本朝鮮同(新疆蒙古每月洋二元二角五分)歐美各國每月洋二元七角每三個月洋八元一角每六個月洋十六元二角全年洋三十二元四角報費先惠郵票不收

(二)本報廣告刊例 「特等」登於新聞欄內每行二十七字五行起碼每日每行四角半 「頭等」登於封面及時評前以二行起碼每日每行一元四角 「二等長行」登於後幅以三行起碼每日每行九角 「二等短行」登於緊要地位以六十字起碼如超過六十字以十五遞加登於自由談下以三百三十字起碼每日每字一分二厘 「三等短行」登於普通地位(限登營業廣告)每日每字一分

(三)本館電話 ▲營業部(廣告及發行)中央九五號 ▲主任室中七零零一 ▲庶務處中一五二七 ▲編輯部中四六一二 ▲採訪部中一五七七 ▲總主筆室中一五七六 ▲總理室中一五七六

本館設在上海漢口路二十四號始創自同治十一年即西曆一八七二年……中華郵政特准掛號立券按照總包特別優待寄遞之報

本館要電

⊙白崇禧對慘案憤慨

▲請國府澈底查辦

〔南京〕白總指揮在漢、聞首都發生慘案、頗憤慨、返都後、即於二十九日發通電、請政府澈底查究眞相、並請黨內同志、一致主張正論、以表現本黨爲眞正民衆而奮鬬、保障爲眞正民衆而犧牲之精神、(三十日下午一鐘)

〔南京〕白崇禧返寗後、對慘案請國府澈底查辦、撫䘏死傷民衆、免革命政府信用、從茲墮落、(三十日下午八鐘)

⊙首都紀聞

▲軍會主席團歡宴李濟琛

〔南京〕國府昭致電嘉勉西北軍全體將士云、奉魯軍閥、肆虐河朔、日暮崦嵫、猶張殘燄、我軍將士本革命之精神、履險如夷、三路破敵、獲彼軍實、殲厥渠魁、北伐前途、成功逾半、徐濟既下、幽燕可平、捷信傳來、民衆固極欣崇、中樞尤股昇倚、除飭何總指揮督師迅進外、特復致勉、統一之盛、有厚望焉、(三十日下午七鐘)

〔南京〕軍委會主席團三十正午在辦公廳歡宴李濟琛、席間有重要報告及演說、

〔南京〕李濟琛及譚延闓蔡元培王伯羣鈕永建今晚赴滬、(三十日下午八鐘)

〔南京〕獨立第四師師長張貞、定今晚由滬來寗、(三十日下午八鐘)

⊙馮軍三路攻徐

〔南京〕國府接馮玉祥電、三路攻徐、指日可下、一日縱敵、數世之患、請飭各軍、迅速前進、國府復電嘉勉、並飭何總指揮督師迅進、(三十日下午八鐘)

〔天津〕某方息、豫北馮軍之渡河部隊、係韓復榘部、近日與直魯軍在衛輝淇縣間有劇戰、(二十九日下午六鐘)

⊙陳焯北伐告捷電

〔南京〕陳焯電告佔領宿遷時、擊斃敵旅長李開文·團長王守月·俘敵團長李廣懷等七員、官兵六千餘人、並偽縣長紀荃撰一員、現組俘虜戰利品管理委員會、負責處理一切、(三十日下午八鐘)

⊙駐梧軍隊誓師東下

▲兩軍在祿步方面接觸

▲李漢魂部克復海陸豐

〔香港〕聞在梧桂軍二十六日誓師東下、二十七日集中都城、二十八日直趨祿步、與第二方面軍十二師接觸、但係小戰、不甚劇烈、此路桂軍係伍廷颺指揮、兵力四團、同時黃旭初率三團由廣寗過四會、欲衝出三水、在四會馬房附近、與二十六師隔河劇戰、此路桂軍、原欲策應北江桂軍、但北江桂軍不退小北江、而退湘南之汝城、故未能會合、徜桂軍退汝城者、有蘇世安部、如不遭范石生截擊、或可回桂、(三十日下午九鐘)

〔香港〕薛岳部三團二十九日全部返省、聞西江有戰事、是夜乘廣三車向西江開拔、

〔香港〕軍委會決助俞作柏回桂、守備軍曾友仁嚴博球二團附桂、韓漢英等二團附粵、

〔香港〕沈鴻英舊部陸雲高抵省、擔任回桂招集舊部、響應護黨軍、(三十日下午九鐘)

〔香港〕傳陳銘樞部、不日到汕、進攻東江、陳濟棠部集中前線候命、(三十日)

〔香港〕省軍在西江有兵力三師、前鋒抵祿步、(三十日下午九鐘)

〔廣州〕李漢魂電稱、養日所部李團、克復海陸豐、(三十日上午八鐘)

〔廣州〕第十二師二十六日全部抵肇慶、向梧州進發、敵之守備軍退四邑及三羅等處、該師已派隊追擊、(三十日上午八鐘)

〔廣州〕新編第二師薛岳部、二十八日返省、一俟補充軍實後、將開赴軍江、協同第十二師、肅清西江殘敵、(三十日上午八鐘)

〔廣州〕軍委會令方鼎英率部、暫駐耒陽一帶、候令進止、(三十日上午八鐘)

⊙粵省政聞

▲軍事廳改稱綏靖處

▲朱兆莘任籌賑處長

▲軍委會採主席團制

〔廣州〕政分會二十九日議決、㈠通過臨時軍委會組織大綱、㈡土地廳職務、由劉鳳翔代行、㈢嚴令各軍交還擅提中央銀行存欵、又議決、本市租捐、限十二月五日繳齊、各屬稅捐預餉、限十日繳齊、爲維持中央紙幣之用、(三十日上午八鐘)

〔廣州〕省府議決、任朱兆莘爲全省籌賑總處處長、張雲逸爲瓊崖綏靖專員、(三十日)

〔廣州〕朱暉日提議、將軍事廳改爲全省綏靖處、業於二十九日由省政府議決、呈候政分會核示、(三十日上午八鐘)

〔廣州〕財廳限令各捐商、於十日內、湊解餉欵一個月、又令各承辦坐厘台費各行商、於五日內、依原定餉額、再籌解預餉一年、連加五專欵、一併帶繳、以應急需、(三十日)

〔廣州〕陳樹人改期來滬、擬一日始行啟程、

〔廣州〕特別刑庭昨提訊清黨被捕嫌疑婦女已獲釋者四十餘人、(三十日上午八鐘)

〔廣州〕當局委練演雄周演明爲東西江招撫散兵專員、(三十日上午八鐘)

〔香港〕范其務奉李濟琛令、在汕就潮梅財政處長職、佈告嚴禁低折紙幣、(三十日)

〔香港〕軍廳長朱暉日呈省府、擬將軍廳改爲全省綏靖處、所屬之守備軍、爲剿匪用、仍隸軍委會、省府轉呈政分會核示、

〔香港〕李漢魂二十四電告、肅清海陸豐逆匪、(三十日下午九鐘)

〔香港〕張發奎呈請將軍委會主席改爲主席團三人、經政分會通過、(三十日下午九鐘)

〔香港〕廣州銀號對中央紙又拒絕買賣、其暗盤爲八成左右、政分會二十九晚議決救濟中央紙辦法、所有省河稅捐坐釐當押稅預餉、及本市租捐、限五日繳齊、各屬稅捐預餉、限十日繳齊、(三十日下午九鐘)

⊙閩新編軍退入龍巖

▲駐漳十一軍開南靖

〔廈門〕郭鳳鳴率部二十四晚、抵距龍巖城五十里之永福、二十五日派隊七八百人入龍、郭駐永、事先得陳國輝許可、陳部駐龍千餘、但缺彈、漳十一軍一部、二十八日開南靖、二十九日向龍山水潮進趨龍巖、解決陳國輝將實現、(三十日下午十鐘)

〔福州〕丁超五李文濱爲黨務先後赴滬、

〔廈門〕市黨部議決改組十二區黨部、爲五個區黨部、(三十日下午十鐘)

德國禦彈鋼甲馬夾保證人民生命財產

諸君請看老先生何等膽大何等便宜雖綁票匪强盜在前用手鎗對準亂放他却置之坦然從此安然脫險盜匪中之見之聞之者均相率遠而避之由此觀之此非德國禦彈鋼甲馬夾保障人民生命財產之明證乎諸君欲保障自己生命自己財產者請惠臨靜安寺路二三二號滄州飯店七十二號房間接洽

上海別世培洋行啓 戊特3914

上海文明書局 新年用品大廉價

日期 陽曆十二月一日起一個月

地址 上海南京路中香粉弄口

辦法

(一)本版書籍，碑帖，畫册，照平時折扣減低一折。

(二)特價書，外版書，寄售書，儀器，文具，屏聯，堂幅，綵紙，花燈，一律照平時實價再打九折。

(三)風琴，唱機，唱片，兒童玩具，畫片，鏡架，冬至卡，賀年片，信封信箋，特定廉價。

(新1)

英譯三民主義

普通本出版 定價二元 郵費七分半

SAN MIN CHU I

The Three Principles of The People

Translated by Frank W. Price

紙面一册 五百三十頁

美國人畢範宇博士譯 陳立廷校 此爲三民主義的最忠實最暢達的英譯本。每講之前附加簡括的提要，專門名詞及引用典實亦加註釋，最便讀者。精訂本（定價四元）前已出版，茲更出普通本，售價益廉。研究三民主義暨英語者，採用此書，可謂一舉兩得。

新時代教育社出版 商務印書館經售

胡適選註 詞選

普通本 硬紙面精裝 定價一元八角

教科本 紙面 定價一元六角 （郵費五分）

本編選集晚唐以迄兩宋的詞，凡三百五十餘首。編者自謂「我是一個有歷史癖的人；所以我的詞選就代表我對於詞的歷史的見解」。他的見解以爲自晚唐至元初爲詞的自然演變的時期，始爲歌者的詞，繼爲詩人的詞，次爲詞匠的詞；至詞匠而音律古典桎梏性靈，詞運便不可挽救了。本編所選諸詞，歷歷表示此種演變的途徑。每一作家有一小傳，編者的見解與批評往往附見小傳中，讀者得此，解悟不少。附錄『詞的起原』一篇，爲編者論詞精心之作，可供研摩。愛詞者當各手一編，以資諷誦。高中國語文科亦可採作教本。全書四百廿頁，上等道林紙精印，正文用五號字，註解用六號字，橫式排列。

商務印書館

上海中華書局總店 冬至新年用品大廉價

◎陽曆十二月一日起陰曆除夕止

廉價辦法

(一)屏聯縢幅照原售八折外再打八折（即六四折）裱工九折

(二)儀器文具彩鳳牌風琴留聲機兒童玩具等均照實價再打九五折至八折

(三)冬至賀年卡定印仿宋名片賀年片信封均照實價再打九折

(四)歷代名人墨蹟碑帖畫冊兒童讀物等均照原售八折再打八折（此類之預約特價再打九折）

印有簡明文具目錄 函索附寄郵票一分

(丁204)

眞美善第三期出版

目錄

[illegible]

發行所 上海靜安寺路斜橋總會對面一二二號

經售處 本外埠各大書局

北新書局

上海四馬路

冬季大廉價

本版八折 外版九折 定閱刊物八折 現批八折九扣 陽曆十二月底止

新書

澤瀉集 周作人著散文集 實價五角

李義山戀愛事跡攷 蘇雪林著 實價四角

西冷橋畔 胡雲翼著 實價三角半

帝國主義 國家的對華政策的內幕 陳孺平譯 三角半

昆蟲故事 林蘭女士譯 實價四角

新出重版書

性之生理與衛生 任白濤譯 實價六角

飄渺的夢 向培良著 實價五角

竹林的故事 馮文炳著 實價五角

蠻性的遺留 李小峯譯 實價五角

日記九種 郁達夫著 實價七角半

柚子 魯彥著 實價六角

新書預告

唐宋傳奇 魯迅校錄

新生 徐祖正譯

初戀 徐霞村譯

蘇曼殊年譜 柳亞子著

管他呢 芳草著小說

一夜之愛 查士元譯

半月刊 語絲

語絲 第一五四期 人的觀：……大家的哥嫂：……六橋讀東遊記……蘇州深夜……

半月刊 第三期 宗法社會崩潰的因果 資本集中與世界和平 科學的將來 中國文學裏的模擬剽竊與創造 服爾德文抄 斷想 小小銀迷羊(三) 胡蝶的故事

梁遇春 天行 江紹原 劉復 曉松 某君來函照登 實行分座 隨看隨錄三 價目：門售十枚郵寄四分

魯迅 流螢 華約 斯文生

下期要目預告 湖濱問答 自由問答 青年應該煩悶嗎 中國革命與農民 日本移民問題 性的搏鬥史之一頁 宗教史研究

啟事一 本刊一五四以前各期均在京打紙版寄來，待到當即印出寄奉，定閱諸君……

啟事二 本刊在本期已出滿三年，自後一五七期改稱第四卷第一號，裝訂印刷均加改良，價目也略有增加，惟在年內定閱者概不加價。

價目 現在定閱半年一元八角，全年一元八角（國外全年八角）……

天津大公報徵聘訪員

本報茲擬徵聘香港長沙蕪湖等處訪員，以忠實報告各該地方政治社會情形爲合格。願就者請投稿三日寄天津日本租界旭街本報，合則函聘，酬資從豐。 天津大公報館啟

乙A7025

西醫學百科大全

身體健康—得之可以預防 不幸患病—可以依法治療

全書共分十一編 今將總綱錄下

第一編 一般健康法

第二編 內科治療法

第三編 小兒科治療法

第四編 傳染病治療法

第五編 外科治療法

第六編 產科治療法

第七編 婦人科治療法

第八編 花柳病治療法

第九編 皮膚病治療法

第十編 眼病治療法

第十一編 耳鼻咽喉治療法

甲種布面精裝實售二元二角

乙種布面洋裝實售大洋一元

六大辭源合刊

欲在社會上立足者不可不讀此書

欲增進文學智識者不可不讀此書

欲明瞭各種禮節者不可不讀此書

全書有三大特色 說明世文學之作法 ……

全書七册精裝一函實售二元

古文新選

是學校最佳之讀本 是課外最良之讀物

研究國文—既可迅速貫通 振興寫文—又有材料採取

編制新式 註解詳明 研究文法 搜羅廣博 附增材料 新式標點

全書五册合裝一函實售七角二分

江湖好漢全傳

此書是武俠大寫眞 書中如英雄大會串

全書四册精裝一箱實售二元

外埠函購寄費一律另加一成

購書滿洋五角以上並有精美實用贈品奉贈

上海望平街 中西書局總發行 外埠各大書局均有經售

建設碎金

第一編已出版 定價六角

民國八年所刊行之建設雜誌，爲革命文獻中之最精良者，無論鉅製短編，莫不從三民主義之基本原理而出發，而其研究之忠實，批評之正確，亦迥非尋常宣傳式刊物所可同日而語。茲由本局選擇各作品中之尤關重要者，彙爲兩編。第一編着重於革命原理之各別的研究，第二編着重於政治實際問題之研究與革命史實。

總發行所 上海民智書局

分發行所 廣州民智書局 杭州民智書局

各大書坊均有代售

有美必備

開幕 本月初六日

營業 環球文具 教育用品 美術用具 運動器械 繪圖儀器 音樂用品 信封信箋 中外紙張

合衆

舊址 麥家圈

新址 五馬路棋盤街口

擴充 樓下門市部 樓上批發部

無價不廉

甲A 5440

開明書店雜誌 預定特價兩月

本店出版「一般」「新女性」「文學週報」久承讀者歡迎。現爲優待定戶起見，特價兩個月。凡從本年十二月一號定閱十七年份起雜誌全年一份以上者，概照原定閱價八折，郵費在內。與定閱同時購買雜誌合訂本者，亦照八折計算，但郵費外加。本店並特贈本店書籍九折優待券。時機難得，幸弗錯過！

雜誌定價

名稱	全年册數	原價(國內)	合訂本
一般	十二册	二元四角	一二三卷各一元
新女性	十二册	一元八角	一卷上下各九角 二卷上下各一元
文學 週刊	五十册	二元	第二册 五角
週報 月訂	十二册	一元五角	第四五册 一元

社會評論報

今日出版

本報宗旨純正，文字以趣味濃厚，雅俗共賞爲主。一洗時下穢褻誨淫之惡習。特約撰述諸君，皆一時知名之士，務期爲小報界放一異彩。第一號已于今日出版，此後按期發行。請閱者注意。福州路九十五號報館啟

鄒繩祖大律師已受任爲本報常年法律顧問 事務所北浙江路善祥里電話北四四〇九

泰東月刊

第一卷第四期 出版了！

實價一角五分 全年一元五角

要目

文藝與社會改造 致失意的青年同志 關於「革命文學」的幾句話 丁仲英 不如歸去 香眠 白鷺洲 谷虛 長征 …… 垃圾箱宣言 ……

第二卷第三期 白露 出版了 實價一角

史蒂文生文藝雜話選譯 席滌塵

我如今眼角已褪盡了淚痕 蔣山青

想 羅吟圃

「兩種力」重抄後附記 毛翰哥

閑愁萬種(之二) 鮑弦

總董老爺 訓斯匪

上海 泰東圖書局發行

新智識雜誌 第一期出版

同人組織新智識雜誌，介紹東西各國最新智識，以餉吾國青年士女。而尤注意者，則爲日本(澤田順次郎)(青柳有美)諸名家，及日本(性)(女性)等雜誌之作品，均極有價值。「第一期」已出版，每售大洋三角，郵費三分。上海望平街中西書局總代發行

戊A633

青年進步

第一〇七期 現已出版

本期要目

我人希望中之將來政治革命與社會革命 胡任夫

「社會化」在今日與精神革命的意義和關係 謝扶雅

提倡一夫一妻制 應遠濤

中國今後的經濟政策 范爭波

中國先哲之人格觀(續) 謝扶雅

中國開關地利問題 ……

近百年來哲學的趨向 ……

擬曾文正公應讀書目 ……

傷心人之藝(莫泊三著) 沈梅譯

全年十一册合洋一元 每册五角另售 現特價八折二角

分銷處 商務，光華，民智，新民，大東，上海，泰東，開明 外埠各省青年會

青年協會書局 上海博物院路廿號 3640A戊

中央特刊第一期出版

（要目）中央特委會爲組織特種刑事臨時法庭致國府函 中央特委會告海外同志書 政治部訓練大綱 …… 中央特委會修正國府組織法 訓政綱要 ……

每册大洋八分（總發行所）南京中央黨部宣傳部出版科（代售處）上海民智書局

甲A6326

新出漢魏石經攷

漢魏石經……[illegible]

定價每部……南京路……

247A戊

春申大學

立案七年 冬季招生 招政藝成速科一年畢業卅名 法科文科三四年級卅名

本科法譯商文各院…… [illegible]

浙江興業銀行廣告

本銀行設立於前清光緒丁未年，至今已二十一年。收足股本二百五十萬元，公積金一百五十萬元……

總行設在上海 分行設在杭州 漢口 天津 北京 哈爾濱

總行地址北京路七八號 電話董事室中央二六五〇號 總經理室(營業部)中央八四六零號(金幣部)中央七四一二三號

此外各國各省均有代理處

中華懋業銀行廣告

本行中美合辦 資本總額國幣一千萬元 實收七百五十萬元 ……

儲蓄部及保管箱

總行 北京 上海分行 天津 漢口 濟南 哈爾濱

電話中央八六四一至八六四四 電報掛號流字(三二七七)

戊A 525

6744

蘇路股欵清算處緊要廣告

本處於本年六月登報催領零星股欵以十一月底爲止現已屆期尚有極少數人未經來領特再展期四個月至十七年三月底爲止本處維持至今早經山窮水盡茲爲極少數人尚未照領用再展限四個月屆時必須結束若再逾期當係自誤至第十五期欵仍當竭力設法催撥至新公墅 本處遷移法租界敏體尼蔭路南陽橋新樂里二號 戊A3655

江寧轉運公會爲悅來轉運公司堆存南京煤炭港A字棧房客貨被焚事繼續通告

再啓者月前甯浦戰事同業存A字棧房客貨被火焚燒損失甚鉅當由悅來公司函陳到會會經敝會代爲登報通告貨客在案茲據悅來公司復報來會開稱前次陳報被焚損失單內因戰事方殷之際賬簿均存申站未及檄數核對以致有所遺漏現在市面照常方克照賬核對仍有餘茂隆裘寸二百十六件裕新源裘寸四十件裕興長裘寸二百零二件亦係堆存煤炭港A字棧房被其焚燬合亟再行函報請予呈請商會轉呈各機關備案代爲登報證明以昭鄭重等因據此復由敝會派員切實調查茲據復稱事屬確實用特繼續代爲登報通告即希貨客等查照爲荷謹啓 1436A甲

商用無綫電報

◉國民政府軍事委員會交通處無綫電台試辦商報通告

本處鑒於近來外人私設無綫電台有損國權復念工商傳遞消息之遲滯有礙商業爰呈明軍事委員會所有上海等處無綫電台除司發軍報外兼理商報藉以抵制外強利便民衆業奉批准在案茲定自十二月一日起上海漢口廣州雲南洛陽鄭州太原寧夏杭州武昌福州廈門九江崇明各大城市之無綫電台及中外各商輪互通商報隨收隨發隨到隨送俾商業消息便捷無阻（其他各埠電台正在裝置一俟試驗完竣再行通告）至通商報之第一月爲試辦時期一律按照有綫電普通商報價目減收半費其有登記電報掛號者在第一月內概免收費以示鼓勵所有上海收報地點開列於後特此通告

▲上海收報處
（一）軍事委員會交通處無綫電報上海營業處（在四川路一百十四號中國旅行社內）
（二）上海短波無綫電台（在西門蓬萊路近泮坊芹圃內）
（三）吳淞無綫電台

▲辦公時間
上海營業處上午七時至下午九時 此外送上海短波無綫電台或吳淞無綫電台 乙A6963

時評

◉疑似與隱忍 （冷）

疑似與隱忍有相聯之關係者也有隱忍之處而後疑似生焉然所以隱忍之故又有不同或則不可告人而隱忍或則不願爲戎首而隱忍或別具苦心保全大局而隱忍存心雖各不同而其因隱忍而發生疑似則一故隱忍者非辦事應有之態度也

人不可不忍耐不忍耐則僨事此不易之論也然忍耐則與隱忍有別忍耐者不輕舉妄動而能忍受之謂隱忍者心實不能忍受但爲不便發作之故不得不暫不發作也故隱忍者實有發作之決心最不忍耐者也

本館要電二

〔福州〕陳國華亦編爲省防軍獨立一旅、

〔福州〕財部電令二五稅歸關督辦理、

〔福州〕財廳長請組拆卸城牆材料管理委員會、（三十日下午四鐘）

〔福州〕二十四師師部移同安、該部二十九日出發、（三十日下午四鐘）

◉武漢軍政要訊

〔漢口〕方振武因接洽事畢、二十八晚乘車回防、沿途尚須視察駐軍、（二十九日）

〔漢口〕西北軍新編七十軍、有敎導師在雲夢一帶、該師一旅長羅介如、在漢招搖詐財、二十八日被該軍長盧次山看管查辦、羅部繳械、（二十九日下午三鐘）

〔漢口〕魏益三來漢、與程李接洽、聞三十軍問題、已商妥、彭振國部仍由魏接收、楊森派劉介藐代表來漢、協商該軍進止及荆沙善後、第十二軍長任應岐、不日來漢、

〔漢口〕武陽夏軍民聯歡大會、因期促、改五日舉行、（二十九日下午三鐘）

〔漢口〕市總工會二十六晚在普海春歡宴寧派整理黨務委員、及西征軍武裝同志、龔村榕演說、鄂省過去黨務、爲共黨及假革命派把持、望各民衆團體、勿再受愚弄、努力將其剷除、（二十七日下午二鐘）

〔漢口〕湘鄂臨時政委會程仍主席、委員張知本趙世瑄白志鵾先後來漢、定二十七午後二時、在第四路總指揮部開會、討論成立日期、及一切進行事宜、會址決在前財委會樓上、（二十七日下午二鐘）

〔漢口〕整理黨委二十七日在漢開正式會議、暫設辦公地址於宏春里十一號、二十八午行第一次總理紀念週、方子樵作政治報告、二十八日通電鄂省、市黨部改組、委員多逃亡、所餘孔庚詹大悲等皆爲附共附唐罪魁、鄂人皆欲得而甘心、今復響應叛徒、違抗中央、本會奉令整理、自當切實奉行中央意志、以利黨國、程頌雲同志等電請停止本會活動、因莫明眞相、本會不得不代表湖北三千萬民衆、再爲伸述等語、（二十九日下午三鐘）

訃聞

顯考諱祖錫字韓卿府君痛於民國十六年夏曆十月十四日卯時壽終正寢距生於清咸豐五年二月初八日子時享年七十有三歲不孝履康等親視含殮遵禮成服茲擇於夏曆十一月初五日安葬叨在 世友寅學鄉戚族誼哀此訃聞

孤哀子應康泣血稽顙

喪設浙江永康芝英鎮本宅

報喪

袁公南生府君於夏曆十一月初四日戌時逝世親友散處各地未能一一通告特此報聞 南通松樹路袁宅帳房具 甲A6324

報喪

清授中憲大夫昌碩吳公於丁卯夏正十一月初六日卯時壽終正寢擇於初八日申時大殮親友至好以及遠方各處恐報不周謹此登報奉聞 上海北山西路吉慶里吳雍睦堂謹具

延緒山莊催柩回籍

本山莊設立殯舍本爲旅櫬不及回籍作暫時之寄厝年來積櫬甚多勢頗擁擠疊經催促領去甚寥致後至者無從位置茲以十一月底爲限各柩屬務須迅速領歸安葬以安幽魂若再觀望不前祇得照章代葬幸勿自誤爲盼特此通告伏希鑒 戊A3707

上海南火車站後煤屑路新普育堂收養嬰孩廣告

滬地人口衆多窮民產生子女無力撫養遺棄嬰孩於途者時有所聞李季鼎先生惻然憫之商由本堂嬰部協助常年經費繼續不絕嗣後凡貧家產生子女及道路遺棄嬰孩近處送來者給予車資六角遠送來者給予車資一元恐未週知特此佈告 楊樹浦寧國路一號聖心醫院附設之育嬰部同樣辦理 新普育堂主任陸伯鴻啓 A戊2241

洞庭西山旅滬全體同鄉公鑒

茲定於十二月四日上午十時（卽舊曆十一月十一日）假英租界牯嶺路普益代辦所開本會館改選執行委員大會除將題名錄並選舉票分別郵寄外誠恐遺漏用特登報通告凡吾同鄉如於本月二十五日以後尚未接到選舉票者請具函向本會館選舉籌備會辦公處領取事關選舉幸勿放棄權利是荷 上海金庭會館籌備委員會啓 乙A6723

阜寧阜餘墾植公司股東大會通告

本公司定於夏曆十一月十二日假上海九江路廿二號大生滬事務所開股東大會本屆會議擬議行分地及善後辦法務希各股東屆期準臨如因事不能到會請以書面委託確切代表與議爲幸

南通餘中大有晉鹽墾公司股東大會通告

本公司定於夏曆十一月初十日在上海九江路二十二號大生滬事務所召集股東大會本屆會議擬議結束及善後辦法關係重要望各股東屆期準臨如因事不能到會請以書面委託確切代表與議爲荷 乙A6211

英國註册上海自來水公司通告

爲通告事凡遇溫度低降至冰點以下時務所各用戶即將宅內自來水總開關龍頭隨時關閉並將所有冷水管龍頭完全開放以洩管內積水再將總開關龍頭位於何處應稔知者是以本公司樂願隨時指示其所在地位也至關於自來水裝置用具之一切損失如爆碎等不論由於凍裂或其餘任何原因本公司概不負責所有修理費用應由用戶或業主担負之又各自來水管無論如何不得任其源源洩水致遭耗廢按照合同規章倘經發覺似此耗費情事本公司得停止其水量之供給而不預先通知尚希各用戶注意是幸此佈 代理總工程師兼經理H. Stringer啟 一九二七年十二月一日上海 C A535

華商電氣公司翻砌民國路華法電車軌道路面重行招工投標廣告

前因民國路翻砌電車軌道底面會於變月一號登報招標並於五號開標現因辦更做法取消前標重行招工投標願承本工程者向南市本公司工程科領取章程圖樣繳投標押櫃洋十元限陰曆十一月初十日上午十二時前將賬單封送本公司經理室即日下午三時當衆開標本公司保留選擇權不限低價得標合先聲明 戊A3969

上海惠利商業儲蓄銀公司廣告

本公司營業辦理（定期存欵）（往來存欵）（定期儲蓄）（活期儲蓄）（有獎儲蓄）（抵押放欵）（信用放欵）手續簡便如蒙各界惠顧無任歡迎一切詳章函索卽寄此佈 本公司營業地址法租界公館馬路六六至六八號 乙A5877

THE NEW FORM
ENCYCLOPAEDIA BRITANNICA
13th EDITION
Rea'y for delivery in January, 1928

增訂十三版大英百科全書 發售特價

大英百科全書爲今世最完備最精深之參考用書。該書最新增訂之第十三版業已發行，在中國仍由本館獨家經售，可於明年一月間運到。增訂本較前版補充甚多，凡自一九一〇年至一九二六年間之新興事物，——尤以因大戰而產生之國際新形勢與科學上之新發明爲多——無不儘量搜列。合計全書共三萬三千頁，五千餘萬言。所收材料，凡四萬五千條，插圖與地圖一萬七千幅。舉凡世間萬有智識，可謂包羅無遺。國內各學校、圖書館、學術團體以及各界領袖、各科專家，咸宜備置一部，以供參證之用。茲爲優待顧客起見，發售特價，時期無多，即祈就近向敝館上海發行所、虹口分店、或各地分館，從早訂購爲幸。

書式	採用新式版本（New Form Edition）裝成十六册高十英寸又四分之三闊八英寸又十六分之五厚約三十二英寸
定價	墨洋二百七十元附贈木書架一座
特價	照定價九五折預定時先繳一百元交書時續繳一百五十六元五角
截止期	本年陽曆十二月底
交書期	全書於十七年一月底運到一次交齊 外埠另加運費

上海商務印書館

美富參號十週紀念大贈品 廉價

本號茲逢十週紀念特將自運參燕銀耳各種補品從冬月初十日起大廉價三星期凡購滿二元者有贈品奉送 上海英大馬路五福街口 電話中央八二一五 A3653

◉武昌工潮釀成慘劇

〔漢口〕武昌震寰紗廠工會執委、被人槍殺、廠方因開除剪髮女工數名、爭持數日、尚未解決、二十八午後四時、中山大學女生爲援助女工、在該廠附近演說、廠內突開槍、當斃一人、傷二人、中大男生四五百人、聞耗趕來援助、被該廠請來軍警、圍在廠內、二十九晚始分別釋歸、學聯會二十九日開緊急會、討論此事、恐將激起風潮、（二十九日）

◉北京外交要訊

▲西使欲下旗回國

〔北京〕美要人云、中國已表示反對日本在美募債、發展滿蒙、希望美國直接貸欵於中政府、直接發展滿蒙、此事似甚合理、但日本在美募債、並非指定滿蒙用欵、美資本家亦非希望日本侵略滿蒙者、惟募債性質、根本上在債券信用、若中國在美募債、非不可行、但中國債券信用、在美已失、若舊債券無法交代、則新債勢必無人承受、美人手執烟酒債券、大都賠累、故美政府不能再勸人民、承受中國新債、似不便禁止人民承受日債云、其言日債似在必成、（三十日下午一鐘）

〔北京〕外息、政府客卿提議、由華銀團商會團聯合組中東路基金團、一面向美摩根以他種擔保、借美金一千萬、俾滬漢港津各銀行、可騰出現欵、購贖路金券、將來中東路、政府暫不接管、由華銀團商會團組董事會執行管理事務、一方美債不直接發生該路關係、蘇聯似不能反對、（三十日下午一鐘）

〔北京〕英使館息、今晨十一時、楊宇霆見英使及巴爾敦、談日本以滿蒙權利向美借欵事、頗重要、英使對此問題所答、及楊之措詞亦不詳、（三十日下午八鐘）

〔北京〕昨日使以楊宇霆告英美記者、發表滿蒙問題及日美無線臺事、與日在美募債事有所詢問、楊決據理駁覆、（三十日）

〔北京〕西使嘎利得電請西政府、下旗回國、使團以西爲辛丑和約國一員、且爲華會簽字國、希望勿與華弄僵、現由某使館調停中政府以待比國修約態度對之、政府以西非強國、仍持廢約原議、現某使又斡旋、請西依比國辦法及西國庚欵餘額、交還中國提用、但西庚欵甚微、中國並不希望、故尚在疏通中、（三十日下午八鐘）

〔北京〕某閣員提議、舊俄盧布在華人手數千萬、苟以百分十五折現、作爲贖路基金亦可、但此事須回復中俄會議後、方能討論、府中不欲與俄開會議、此案將擱置、又嚴璩對贖中東路、主張純粹華資、以塞俄口、現交東三省長官核覆中、（三十日下午一鐘）

◉青島近聞

〔青島〕省派高級參謀來青、偕滕殿英檢閱駐青軍警各部隊、（三十日下午六鐘）

〔青島〕美國財政專家二人、三十晨由濟乘專車抵青、考察本埠財政、（三十日下午六鐘）

包打倒

為返老還童破天荒之利器

德國醫士葛仁登最近發明一種奇異之術。名包打倒。如依法試用。不出三月。保可完全返老還童。無論年歲幾何。一律有效。如無效果。原洋奉還。

上海北京路三十號 納華司洋行 C1533

本館要電 三

直魯軍訊

(北京) 王琦之第一百三十五旅及白俄一隊、奉府令由板橋移蔚縣之桃花堡、(三十日)

(北京) 報載濟南函、孫軍前線在符離集、直魯軍在符離集約七八千人、(三十日下午八鐘)

(北京) 外息、馮出兵河北不多、而重兵似在魯西方面、(三十日下午八鐘)

(北京) 張學良韓麟春電張作相湯玉麟高維嶽等、請飭屬保護于國輔所辦之京綏路糧貨統捐局、以維糧源、(三十日下午八鐘)

江陰近聞

(江陰) 十七軍補充營一日開赴常熟、

(江陰) 江陰縣政府定六日開市鄉行政籌備會、(三十日下午三鐘)

京津雜電

(北京) 郵政儲金、來年一月決停辦、

(天津) 維持省鈔基金會、蓋戳將竣、各行商呈報存票、已有五百餘萬、商會通告、定三十截止、逾限不報無效、(二十九日下午六鐘)

(天津) 縣議會再請警廳禁淫劇、並請交涉署照會各租界、禁止華人裸體跳舞、

(天津) 京津日兵共十隊、有四隊應召、月終回國、因華北軍興、決延駐兩月、電請日政府追認軍費三十萬元、(二十九日下午六鐘)

(天津) 督署發給戒嚴司令部步槍七百枝、手槍一百枝、分配各兵佩帶、(二十九日)

(天津) 總商會佈告、省鈔報數限三十日截止、(二十九日下午六鐘)

各社電訊

芳澤對滿蒙問題之聲辯

▲東方社三十日北京電 日本芳澤公使今日與英美新聞記者團會見時、關於昨日發表之楊宇霆之談話、發表其見解、旋又對日本新聞記者團為重要之聲明如左、

楊宇霆向外國新聞記者團披露之談話、極有害於關於滿洲之中日兩國關係、且其內容頗有與事實不符者、昨晚楊氏談話之內容、使余不可解之點甚多、余即函詢楊氏、此等談話究竟是否出於楊氏之眞意、余係依據路透通信社之發表而玩味其內容、據該通信、楊氏置重之點、為關於南滿洲鐵路公司目下在美國募集社債之報告之點、夫南滿洲鐵路公司果在美國磋商此項募債問題與否、因未接到政府當道之報告、完全不明眞相、但因日前屢見報紙載有此等消息、假定其果有募債之事實、發表余之見解如下、無論何國之公司或銀行、在利率較低之國或地方募集資金、應用之於自己之營業上、實屬當然之事、試就過去之成例言、如日本政府如南滿洲鐵路公司如東京市如興業銀行等、常有為遂行其事業起見、在英國或美國募集公債或社債、乃屢見之實例、不足為奇者也、南滿洲鐵路公司之紅利果然較大、其他事業獲利亦豐、但因日本在滿蒙之經濟的活動、華人所享受之利益、不知其幾倍、南滿洲鐵路公司創立以來垂二十餘年、在此二十餘年間、滿洲工商各業之發展不可不謂偉大、而在滿洲之華人比較在其他任何地方之華人為富裕、單就其受南滿洲鐵路之餘惠而獲得之利益而論、恐將達數萬萬元之鉅、楊氏何故對於日本在滿洲之經濟的活動、表示不滿之意、且公然發表其不快之感想於世界之大舞臺、余實百思而不解也、楊氏謂南滿洲鐵路公司之募集外債、係為籌備從吉林達朝鮮邊界之鐵路建設資金起見、但吉會鐵路之建設、南滿洲鐵路公司亦無募集外債之必要、現日本在十年前於訂結吉會鐵路借欵合同後已墊付一千萬元、至今尚未收取其利息、楊氏謂按照吉會鐵路之協定、曾規定倘由中國自身建設該路時、不求日本之參加、但中國與日本所訂關於吉會鐵路之協定、有明治四十年明治四十二年及大正七年之三項契約、明治四十二年之契約中、變更明治四十年之契約、曾規定倣照吉長鐵路之例、於大正七年之契約即所謂西原借欵契約中、更加確定之、因此之故、中國政府或中國之公司與行、若遇美國利率輕時、儘可在美國募債、若遇日本利率輕時、亦可在日本募債、中國在外國募債、日本毫無異言、與之同樣、日本亦可隨意在任何國募債、對於此舉、無論中國或別國、皆無反對之理由、商業交易在天下無論何處行之、皆可自由施行、如公債等祇有起債者與應募者兩方面之事、不當有第三者之容喙、楊氏謂將利用南滿洲鐵路公司之社債於政治上之目的、此言為出於隣國在有責任之地位之人之口、不得不謂為不顧邦交、楊氏謂日本今日總選舉之期已迫近、田中內閣現正以在滿洲之開發策、向日本國民宣傳、期待博得人望、然就於滿洲之發達、歷代之日本政府悉所注意、田中內閣特為滿洲之經濟的發展與內外人之安居及利益起見、認為必要而更加置重耳、目下日本與中國方面進行之交涉、皆不外乎鐵路之建設及解決幾個地方的懸案、並不包含何等政治的計畫、此可斷言者也、原來日本在滿洲有稱為南滿洲鐵路之大鐵路於其他又從事經營多數之商工業、此等設施、無非以滿洲之經濟的發展為主旨、然楊氏對於日本在滿洲之事業亦表示不快之感想、不知依日本之事業、最享受利益者果何人乎、雖謂為其大部分為華人、亦非言之過甚也、楊氏將明治四十二年及大正七年之協定一筆抹殺、單說明治四十年之協定、度其用意、無非欲使世人聞而發生誤會、陷日本之地位於不利而已、楊氏幾又陳述山本社長到奉天時之交涉、謂日本故意揑造『滿蒙交涉行將解決』之報告、擬發一笑、又謂日人將如此虛僞之報告宣傳外國、無非欲希望日本之募債順利進行耳、但日人不擅長於造謠之技術、實堪遺憾、現在滿洲問題尚在中日兩方面進行交涉、而未解決也、楊氏只說起無線電報問題、及其他之問題、然關於無線電報問題、亦正在由中日美三國間交涉中、關於正在交涉中之問題、無論滿蒙問題或無線電報問題、余實不及楊氏之有勇氣、不敢急急將其內容發表、洵屬慚愧之極、要之、楊氏及其他居負責任地位之人如何發表其談話、果可隨意、但對於隣交國、公然用不愉快之言辭、則宜謹慎為是、凡所語者、似宜依據確實之論調而發、與事實不符之陳述、尤須謹慎出之、

▲東方社三十日北京電 芳澤公使致私函於楊宇霆詢問路透通信所發表之談話、是否出於君之眞意、請即答覆、

▲東方社三十日東京電 昨晚到東京之兒玉關東長官語人云、余此次來京、乃為商議關東廳在貴衆兩院中成為懸案之諸問題及大連交易所問題、與議會有關係者、即在滿洲新建設鐵路、尤以吉會綫為最重要、及以滿洲內地之木材、可以免稅、又關稅率太高、甚形困難、擬在議會開會以前、與關係方面從長計議、大連交易所之民營問題、全部滿洲之日人華人及其他外人一律反對、此事不獨關於經濟問題、且有政治問題化之變、余此來擬令中央政府徹底明瞭其實情、及在滿洲人民之意志、所以匆匆來京、余對任何人未會表示辭意、

▲電通社三十日東京電 北京政府代表楊宇霆反對滿鐵外債、力避滿蒙交涉、謂日本之計畫、僅係對內、蓋日政府欲藉此以眩其功也、至無線電問題、縱令日美妥協、亦決不予承認云、

冠生園

美術蘐果

定價便宜 人人歡迎

6885 乙特

今日贈送白金手表

今日購表滿洋二元卽可得價值五十元白金手表之贈品 ◉人人有希望 ◉個個不落空

第一獎贈 18K眞白金長方手表一只……值洋五十元……計一張

第二獎贈 18K眞黃金新式手表一只……值洋廿五元……計二張

第三獎贈 14K眞黃金新式手表一只……值洋十元……計三張

第四獎贈 保用十年眞夾金手表一只……值洋五元……計十四張

第五獎贈 永安公司二元禮券一張……值洋二元……計三十張

第六獎贈 德國報曉打鈴鐘一只……值洋一元五角……計八十張

第七獎贈 特製新式小擺鐘一只……值洋一元……計一百五十張

第八獎贈 四寸銀子美術照相架一只……值洋五角……計二百念張

贈送獎券辦法 每天獎券自一獎起至八獎止共計五百張、每獎券一張裝有封袋一個、袋口固封、不露形跡、以昭鄭重、凡今日向本行購表一只、不論價值大小、一律贈送獎券一張、當面折看、立兌贈品、◉外埠函購、將原券寄奉、以便貴客自拆獎券、領兌贈品、寄表郵費每只三角(贈品寄費在內)郵票代洋九五扣、茲將削本出售各表、刻下諸君切勿錯過今天購表機會

▲照上圖14K眞金雙奇馬男女合用長方手表 每只原售卅八元

▲今日特別賤賣十九元

▲照上圖18K眞白金雙奇馬女用新式長方手表每只原價五十元今日特售卅五元(一人限購一只)

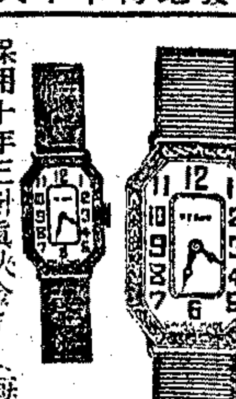

保用十年三針眞夾金手表每只原售四元今日減售二元八角

保用十年三針銀売鋼売手表每只四元半今日減售三元一角半

保用十年三針夾金掛表每只五元今日減售三元八角半

保用十年三針眞夾金雙奇馬手表每只十元今日減售七元

14K眞金三針單奇馬手表每只十二元今日減售八元四角

14K眞金三針15占雙奇馬手表每只十七元今日減售十一元九

18K眞金三針15占雙奇馬手表每只念二元今日減售十五元四

贈品可換現金

本外埠惠顧諸君○所得贈品(六獎)(七獎)(八獎)三種外○○均可照值洋數目○改贈現金○

各種奇別小鐘及備緣座鐘亦一律減價出售歡迎參觀

上海南京路北石路口 日比野碗店左隔壁 僑留美華創辦

紐約鐘表總行啓

首都要訊

▲中央社三十日南京電 外伍財孫、附呈請國府、簡劉天鐸為長岳關監督、兼湘交涉員、

▲中央社三十日南京電 覃振偕程潛葉開鑫電邀赴鄂贊助收拾湘軍、艷日抵漢、

▲中央社三十日南京電 國府明令任吳大虬吳文泰李藩國宋煥因為軍委會總務科第一二三四科長、

▲中央社三十日南京電 國府派參事謝蔭民陳筱鏞辦理撫卹慶祝會釀事傷亡、

▲中央社三十日南京電 國府明令、任□軍委會主席團辦公廳主任馬曉軍、參謀楊玉章賀耀組昌石煥鼎胡宗陳秘書王恒、□軍委會高級參謀楊杰王整民李鐸、高級副官伍樹帆、

▲中央社三十日南京電 李濟琛昨晚赴滬、

馮軍有抵太原說

▲路透社三十日北京電 太原消息、馮軍二千五百人已抵太原、設司令部、並發佈國民軍名義之告示、晉軍之援軍不日可抵娘子關、據官場消息、張宗昌在徐州迭發數電、謂徐州安靖、果爾則南軍尚未佔領徐州也、

五國組織華南警備隊

▲電通社三十日東京電 關於華南警備隊組織之議、已在北京開五國會議、討論數次、警備隊專以討伐海盜為主要目的、各國均無異議、

俄政府向美銀團借欵

▲路透社二十九日莫斯科電 蘇俄政府已與法克哈銀團締結六厘借欵美金四千萬元之合同、以便改組唐內資煤區內之麥克伊夫冶金公司、蘇俄準備有五千萬盧布辦理此事、法克哈銀團因此借欵而獲取在南俄發展事業之讓與權、

美土兩國互換大使

▲路透社二十九日華盛頓電 土國新任駐美大使墨克塔已抵華盛頓、自昨日在紐約登陸後、即由國務院派警保護、蓋恐有人作示威行動也、歐戰中傳說土人有屠殺阿米尼亞人事、美參議院因此不允批准洛桑條約、美國至今似尚有仇土情感、故國務院有此防衛、今年二月十八日駐土兩國締結特約、美總統復將行使其憲法上特權、恢復對土外交關係、於是兩國遂互換大使、

世界之第一棋手

▲路透社二十九日阿眞廷京城電 自一九二一年起世界棋手首屬古巴人喀巴伯蘭克博士、近與俄人阿勒鏗比賽、規定勝六盤者為世界第一棋手、連賽三十四盤、和二十五盤、阿勒鏗勝六盤、喀博士獲三盤、於是世界第一棋手之銜遂為阿勒鏗所有、

公電

◉南京白總指揮電 各報館均鑒、崇禧因公於前晚赴滬、旋於敬日在漢接南京電、知南京於養日祝捷大會、軍民發生衝突、釀成慘案、聞悉之餘、不勝悲憤、此案內容、軍隊方面、是否有好人嗾使、民衆方面、是否有好人利用、應請政府徹底查究眞相、主以公平適當懲處、應請黨內諸公、一致主張正論、以表現本黨代表眞正民衆而奮鬥、保障眞正民衆而犧牲之精神、否則首都所在、慘殺橫行、軍民不安、秩序將紊、予軍閥以口實、啓國人之疑團、黨國前途、不勝危險、革命事功、立可隳滅、臨電迫切、引領待命、白崇禧叩艷、

◉國民政府秘書處電 各報館鑒、馮總司令玉祥感申電、我軍三路獲勝後、敵人潰敗、狼狽至極、已令乘機直取徐州及濟寧、約四日內可佔徐州、七日內可佔領濟寧、並云一日縱敵、數世之患、我軍決意猛進、不稍游移云、江北我軍亦猛進中、計此時已會克徐州矣、(特聞)、國民政府秘書處卅午、

◉睢州鹿鍾麟電 各報館均鑒、我軍自將榆厢鋪之敵擊潰後、敵復增援、在睢縣據城頑抗、經我官兵以主義奮鬥、卒將該逆敵包圍繳械、俘虜無算、餘敵向甯陵逃竄、我軍於今晨佔領睢縣城、續向甯陵追進中、謹電奉聞、鹿鍾麟叩宥、

◉上海王伯羣趙鐵橋電 各報館均鑒、案奉國民政府令開、特派王伯羣為招商局監督、此令等因、又交通部令派趙鐵橋為監督招商局總辦、此令等因、奉此、遵即在滬擇定四馬路五號為監督招商局辦公處、先行開始辦公、啟用關防、茲於本月二十六日、正式宣誓就職、自惟才輇任重、綆短汲深、所望全國同志、海內耆英、時賜箴針、藉匡不逮、俾揚先總理建國方略之精神、而副政府委託整理該局之至意、並維輪船衆之幸、航業前途、實利賴之、謹此電聞、希候明教、王伯羣趙鐵橋宥、

國內要聞

北伐軍之最近捷報

▲卅六軍報告宿遷續戰狀況

▲西北軍報告進攻徐魯戰況

▲第二十六軍軍長陳焯電 此次杜逆鳳舉、率三旅之衆、固守宿遷、甚為頑強、我軍與之激戰歷三晝夜之久、至昨日始破其外城、逆復率殘部退守內城、負隅待援、本日上午七時許、果有許琨所派姚鈺及皮華清旅、乘大霧由皂河方面前來反攻、衆近萬餘、勢頗猛烈、職軍及文師早有準備、在支河口附近迎頭痛擊、當場斃其團長李某、並官兵無數、敵經此創、始潰不成軍、紛向窰灣退竄、當戰鬥猛烈之際、改守內城之敵、乘機思逞、幸我包圍官兵、志氣極為激昂、併力攻陷內城、戰鬥之烈、無以復加、我方陣亡營長一員、連排長二十餘員、負傷營長以下官長計六七十員、士兵陣亡及負傷約在五百人以上、敵人方面、計擊斃偽衛隊旅長李開文偽團長王守業、幷俘虜團長李廣蒲郭珙昌張宗儉陳連起孟廣山王孝成薛廷顰七員、官佐士兵數達六千餘人、並偽縣長紀荃撰一員、戰利品甚多、已飭文師趙師、會同總指揮部李參謀張縣長合組俘虜戰利品管理委員會、負責處理、聞杜逆鳳舉奉張宗昌嚴令死守宿遷待援、現尚潛匿俘虜中、確否正在偵查、

▲馮總司令感午電 熊總參議哲明同志鑒、頃據韓總指揮復榘有電報告、褚玉璞親率衛隊數營、在前綫督戰、自有夜以至宥辰、雙方激戰甚烈、鐵血相併、晝夜不息、而尤以石軍為最甚、迄至宥早八時、我軍乘勢進攻、戰至九時、敵不能支、向東潰竄、我軍集中砲火、猛烈射擊、幷令張師由左翼向柳河截擊、當時斃敵七百餘、俘虜五百餘、獲接濟車五十餘輛砲彈三百餘箱、諸逆於十二時向東逃竄、職於十七時進抵柳河、我先頭部隊已抵小霸附近約八集以東地區、各村被敵焚燒過半、百姓流離道路、衣食皆無、情極可憫等語、特電知照、馮玉祥感午等語、

▲鄭州總部劉總參謀長菊村感戌電 國民軍辦公處熊哲民弟鑒、密、此間戰況、迭經通電報告、弟處諒早收到、前次豫東之役、創敵極鉅、祇以久戰亟待補充、又值河北軍事吃緊、故稍移師北向、詎料殘餘之敵、復乘機來犯、我軍遂於養日分三路大舉進攻、宥日即將敵全部殲滅、生擒逆軍長潘鴻鈞、俘虜萬餘人、獲敵輜重車數百輛、汽車五十餘輛、現我左路已過甯陵、中路已過碭山、右路已逼夏邑、預計三日可克徐州、五日可下濟甯、馮公現已親赴前方督師、關於後方一切及河北軍事、囑兄負責籌畫辦理、特此電聞、兄驥感戌、

馮玉祥大創直魯軍

▲袁振青赴大名防守 天津防務空虛

二十三日天津通信、隴海路上直魯聯軍中馮玉祥佯退紆迴之計、損失之巨、雖奉魯方面諱莫如深、但亦無法掩飾、褚玉璞受傷、第三軍長程國瑞第五軍長許琨、最近一旬以來、無聲無臭、大約非俘即傷、惟隴海路距津千餘里、詳情不易探悉、茲略而不談、請言直豫之戰、馮玉祥軍在奉晉未決裂前、即越黃河北上、攻略大名、其時謝玉田為大名鎮守使、平時飛揚跋扈、人民怨恨交加、一聞馮軍之來、當地紅槍會即羣起響應、謝之基本師、損失三分之二、狼狽退守禹城、謝亦因是而受免職處分、僅保留第十六軍軍長之頭銜、以第十四軍軍長孫殿英繼任大名鎮守使、未幾蔣介石下野、馮軍遂自動退出大名、保守彰德新鄉、孫並大名後、知紅槍會之不可侮、遂與之約法三章、第一、大名道三十七縣統歸紅槍會自治、(省委縣知事、現有十餘縣棄職逃走、)人民不負擔捐稅義務、第二、軍隊駐紮地不准擾民、違則准紅槍會格殺、第三、軍隊來往、地方不供應糧草給養、使用民夫、應給工資、雇用騾車、應公平給價、孫均承認、由是軍民相安無事、迨至奉晉開火、張作霖恐馮助閻、乃電張宗昌褚玉璞、由隴海路進攻豫東、藉以牽制馮軍之發展、同時並令孫殿英率部由大名進攻豫北、查孫殿英軍今夏在皖北作戰時、被黨軍打得七零八落、厥後退至禹城休養、孫係綠林梟傑、為駁草野英雄、素所擁長、因向魯豫招降土匪四五千人、除將第三十五師補充完整外、並向各地陸續招募、又成立第三十六師、孫自兼師長、奉令攻豫時、孫部已經訓練三四個月、自信可以作戰、而彰德僅有馮部梁壽愷一師、故甫經接觸、梁師即敗退新鄉、孫軍恃戰勝之淫威、向地方大索給養、當地紅槍會因力不能敵、姑隱忍之、迨孫軍前進包圍新鄉時、彰德紅槍會即鳴鑼聚衆、集合四五萬人、以攻孫軍之背、當與新鄉梁師將孫軍包圍、大呼繳械、孫部由招募而來之士兵、一聞繳械之聲、即將槍桿倒豎、紛紛投降、賴招來之土匪、挾孫拼命衝出一條血路、逃至大名、始得集合殘部、所餘不足一師、且被紅槍會棍棒擊傷者一二千人、槍械損失一萬餘支、槍彈損失五十萬粒、各種砲彈損失五萬數千顆、此係孫軍駐津辦公處人員向愚所言、度非虛搆、孫軍遭此挫敗、已失戰鬥能力、大名紅槍會與彰德紅槍會、素涵聲氣、亦躍躍欲動、張褚因無兵可調、乃電令天津鎮守使袁振青、率第二十五師赴援、以謝玉田升天津戒嚴司令、以袁升任第十六軍軍長、袁之二十五師、王琦之百三十五旅、早已開往京西、堵擊晉軍便衣隊、目下僅餘王翰奎百二十五旅、袁於二十二日正午、由京奉路經豐臺轉入京漢路赴大名、(在邮下車、有汽車路可達、)除王旅出發外、並將鎮署衛隊混成團帶去、津埠遂無一兵留守、是夜四郊土匪乃大形活動、槍聲徹夜不絕、至天明始已、居民皆大惶恐、今日(二十三)有某紳訪鎮署參謀長李樹藩、詢以治安問題、李謂本埠治安、有警察及保安隊軍警稽察隊負責、決無可慮、某紳謂警察等槍械不足五百支、且無子彈、安能濟事、李默然良久、始曰自有辦法、某紳又訪督署參謀長張冠五、張謂已電調駐小站第三旅張殿臣部來津填防、日內可到、且褚督戰衛隊司令申得勝、已率兩大隊來津駐防、治安毫無可慮云云、但某紳語悉、張殿臣名雖一旅、人數不足二千、槍械不足五百支、且訓練不滿兩月、士兵只會開步走、不會裝子彈、申得勝上月由津率二千餘人赴隴海路督戰、今日歸來、只剩二百餘人、申氏身中兩個炸彈、幸未傷要害、得保性命、安能望其維持治安、天津今日已成一座空城、其危險誠不堪設想也、

百齡機

多服一天 多得一天效力

服補品者。常以不得顯著功效為憾。往往素負盛名之補品。一冬服過。而依然如故。唯有百齡機補品。其效力之偉大。確有意想不到者。其顯而易驗者。卽飯量之增加。大便之通暢。以及利尿安眠等。服後三五天內。先後而驗。再若耐心常服。則補氣血。生精液。弱者强而虛者實。多服一天。卽多得一天之功效也。

百齡機 大瓶二元 小瓶一元 上海九福公司總發行

袁製 胃痛精 陸宗海書

功效 祛瘋散寒 止痛消腫 去濕除痰 舒筋活血

主治 瘋濕骨痛 寒濕筋痛 酒瘋腳痛 手足拘攣 腦骨刺痛 肩背腰痛 骨節酸疼 偏正頭瘋 鶴膝瘋痛 筋絡寒痛 邪瘋感冒 半身不遂

(價目每瓶一元)

上海西新橋北首 濟華堂藥房發行

分設 鎮江又新街口 蘇州石路中市

各埠藥房 先施永安公司 新新均有經售 函購寄費加一 認明鷄牌商標 特乙5265

品珍

收兌金剛鑽石珍珠翡翠出價從豐

本號各貨俱備○如蒙賜顧特別從廉○鑲嵌首飾等類○尤為精美克己

上海南京路勞合路對面 分號漢口後花樓交通路

蠶桑林藝

本場種造湖桑及樹木花果等秋銷行各省已十六年近又兼售自製改良蠶種備有章程價表函索附郵票一分

南京四象橋南 務本幼樹場啓 特5475

壹仟元賞格

本公司總行夥伴名陳九別字世芳又名陳德祥廣東順德大良人年約卅四五歲不高不矮身才略肥面部飽滿肉色微白而口闊向充本公司總行開船寄貨之職已歷十有餘年茲查其騙吞本公司之欵甚鉅現已逃匿無蹤潛行竊避本公司除已稟官廳存案通緝外特用懸紅購拏如有知其下落將此人拏獲解來者卽謝花紅銀一千元倘知其踪跡報信因而拏獲者亦謝花紅銀五百元貯欵以待決不食言此佈

丁卯年九月 香港廣生行有限公司啓 特3455

德國 大小畫片 及明信片 特別廉價 照碼半價 再打八折

棋盤街 羣益書社

上海 馮存仁堂 啟明

參桂鹿茸丸 參茸衛生丸 杜煎虎鹿龜驢諸膠 人參再造丸等

已荷各界贊許 為優待顧客起見 凡一律折扣

朔望 一號十五號

永泰和烟草股份有限公司召集股東大會通告

本公司第七屆股東常會準於民國十六年西曆一九二七年十二月二十九日夏曆丁卯年十一月初六日星期四下午二句三十分鐘在上海九江路二三三號門牌註冊事務所召集開會討論各常問題如投票選舉新職員等事項……

民國十六年十二月念五日

周文卿花柳專科

周君文卿獨擅其技新輪老手……三十年於茲現值梅毒解毒藥品

文卿醫室 門診 六馬路

程鳳生醫生秘製 包愈斷根

立止遺精丸

專治夜夢遺精無夢滑精

德和會賓樓

立刻止痛止濁一匣即好三天包斷根

第一白濁聖藥

上海濟生藥房 秘製 伯英醫生

認明德法老藥房 功效迅速立愈斷根

耳聾立聰丸

法麟氏 耳補腎藥

專治婦女體虛挾濕

體虧白帶丸

調經腹痛丸

程鳳生 德和會賓樓

蘇州新舞台 永樂公司

特聘各埠著名乾坤文武藝員

蔣雲甫 王九齡 夏良民 花美玉 趙月峯 俞鳳亭 蔣月麟 何麒樵 白玉艷 夏民良 夏月華 蔣君玉

初八夜 (茅三山四得本道)(七俠五義傳)

杭州影戲院 城站第一舞臺原址 專門選映名貴影片

陰曆初六至初八日開映民新影片公司著名出品 導演 侯曜 主演 陳翩翩 董佩蓮 神怪滑稽諷刺片

月老離婚

預告 初九日起開映華劇影片公司最新出品 白芙蓉

花旗銀行廣告

總行 分行 資本及未分紅利美金一萬四千萬元

治頑癬藥水 一搽斷根

程鳳生白濁丸 三天包好

白濁

立刻止痛止濁

德和公司 程鳳生醫生

程少卿眼科秘製

眞八寶 立退紅腫翳障

眼藥

明目退翳丸

德和公司製 程少卿

一瓶全愈

花柳下疳水

愈 小腸疝氣膏 永遠斷根

京都天寶齋啟

上海德威洋行法商

外灘滙豐銀行二樓 電話中央五八四一號

專辦 水電廠機 紡織染機 鍋爐透平 起重機器

出售 引擎馬達 銀箱汽車 車床刨床 各種機器

法國飛發保險銀箱

哥倫比亞乾電池

美國紐約國家電池公司製

各處電料店均有出售

孩牌最優煉乳等

PREPARED BY S. A. MAJNO MILAN ITALY

本行不惜鉅資加工煉製超等煉乳實為補品中之良友是以適合社會諸君所樂用

確實保護身體之妙品也承蒙賜顧無任歡迎此啟

上海廣東路三十八號 天佑洋行啟

父母鍾愛兒童活潑之捷徑

欲使兒童活潑須先謀以強身良劑調治之

司各脫乳白鰵魚肝油為兒童最合宜最穩當之良劑

常服能使孩童強健發育充足百病不侵為父母鍾愛子女者

主要之捷徑也

賜顧時須認明包皮紙有(漁夫負大魚)商標為記庶不致誤

各大藥房均有出售

(1)

張超吳子石鑒

康年兒鑒

桂陽何田鑑覽

有洋房出讓者鑒

徵求各種營業合作

招請推銷負販員

招請女界免費生

東方研究跳舞會啟

招請女跳舞員

柴料木屑招標人

實業家注意

贈

千金調經丸 調經 體虛白帶丸

上海濟生老藥房

感謝法麟氏醫生

立消瘰癧丸

瘰癧

德法

遺失聲明

遺失莊票

遺失聲明

遺失存摺聲明

鞠杏坡啟事

警告劉汝賢並聲明

賣屋聲明

買屋聲明

全昌 近視 老花 驗光 眼鏡 每付一元

天下聞名之九牛二虎牌 肥田粉

散痛牙 送

三夾板碎料廉價出售

吉屋召項

住宅召項

高大洋房召租

小腸疝氣丸 疝氣 一盒包愈斷根 法麟氏德法

禮拜四五拍賣 衣服軟貨

魯意師摩洋行

瑞和洋行禮拜五拍賣

禮拜五拍賣 魯意師摩洋行

禮拜五拍賣 織布機 華商鑫中拍賣行

宜和洋行禮拜五拍賣 上等住宅

宜和洋行禮拜六拍賣 舊木器

禮拜六拍賣 魯意師摩洋行

遺失滙票聲明作廢

失票聲明作廢

被竊存摺契據作廢

遺失作廢

遺失支票

遺失據票

遺失存單

遺失支票

遺失聲明

國內要聞二

◎首都各界對慘案工作

▲首都各界「一一·二二」慘案後援會工作　該會自成立後，即分別派人着手調查，並製定宣傳大綱，以便分發各團體，復於本月二十八日下午三時，在會所召集第二次各界代表大會，討論進行事宜，到有總政治部等二十團體，公推貲世傑主席，重要決議案如下，㊀工作分配，加派國民政府代表總政治部代表擔任交際工作，加派血花學社代表將廊村農協代表担任調查工作，加派南京學社代表担任秘書，加派江西旅寗革命青年同志代表担任宣傳工作，㊁經費，由本會呈請政府機關補助，計國民政府五百元，省政府二百元，市政府一百元，各團體自由認捐至少五元，惟經費確實困難者例外，各團體須於二天內將捐欵送交本會，以利進行，

▲政工同學會第三次執監會議之工作　政工同學會於本月二十五日下午二時，在總政訓部內開第三次執監聯席會議，計到委員羅澄張超中等十人，監察委員許德禕等三人，公推羅澄主席，沈振寰紀錄，全體行禮畢，即由羅澄報告會務及總會遷滬之經過，議決修改章程，及總會由滬返寗與前任常務委員辭職案十餘案，經詳細討論，均依提案通過或付審查，至關於血花公園前慘案，則特別議決應取之態度，不日將發表宣言，及張貼標語，最後選出駐會常務委員及監察委員羅澄陳惠吾沈大成許德禕等四人，

▲中國國民黨中央黨部職工「一一·二二」慘案後援會成立宣言　事變之來，出人意表，一一·二二慘案，竟發現於代表民意秉承本黨政綱政策，實行擁護民衆利益之國民政府所在地之首都，竊非咄咄怪事，夫十一月二十二日之集會遊行，本爲民衆慶祝西征北伐勝利之歡忭表示，若以其集會遊行爲不當，則何不事前阻止，而竟於開會之後，遊行之初，以無情之鎗砲，對赤手之民衆，橫加殘殺，血肉橫飛，死傷枕藉，吾民何辜，遭此慘禍，今此事已發生多日，而政府尚無妥善解決辦法，死者含冤莫白，傷者痛恨無已，凡有血性，孰能容忍，同人等以黨員資格，因有後援之組織，爲民請命，爲黨滌污，謹向中央黨部國民政府請求澈查主使，與施使之兇犯，加以嚴厲之處分，對於已死及受傷之民衆，予以優越之撫卹，並請保障民衆自由，永不重演此種慘案，本會本上項宗旨，正式成立爲慘案後援，務求得一正當妥善之解決，以維人道，惟我同人，其共鑒之，謹此宣言，中國國民黨中央黨部職工「一一·二二」慘案後援會籌詩孫劉自切劉繩武朱浩懷王學素韓乘衡胡大鄧高紹先操演謝連□等二百九十餘人，

◎柏宣慰使抵蚌紀

蚌埠通信，此次國民革命北伐軍各將領，由寗率領武裝同志北伐，不一旬間，即將皖北各縣一律克復，厥功甚偉，日前何總指揮督師蒞蚌，未稍休息，即乘勝前進，猛航突處消息，固鎮攻下後，一方已佔領宿縣，克復徐州，誠在指顧間矣，惟皖北居江淮之間，渦蒙各縣，殘餘軍隊，亟宜一律肅清，中央政府與何總指揮，有鑒於斯，特令三十三軍軍長柏文蔚氏，擔任左翼北路宣慰使之職，地方各團體聞訊後，即先期籌備歡迎，商定柏氏辦公地點，（假老大街復興公司）聞柏氏於二十二日，由合肥起程，沿途宣慰，至二十四日晚到牛府，今晨（廿五）由牛府起程，午刻抵蚌，當柏氏未到前，公安局局長陳義，率隊與各公團領袖，約百餘人，各持歡迎旗，齊至南山頭郊外迎迓，至十二點後，始見騎兵百餘前導，柏氏亦乘馬而來，見歡迎者衆，立即下身翻馬，向歡迎者行舉手禮，爆竹聲震耳，頗極一時之盛，歡迎者一再請柏氏上馬，柏謙遜多次，始騎馬直抵宣慰使行轅，各軍警及地方領袖謁見畢，遂各辭退，柏氏午餐後，即往晤駐蚌各軍長，接洽軍事一切工作，大約尚須勾留數日也，（二十五日）

◎李宗仁對七軍軍官訓話

▲十一月廿一日在武昌在第一次紀念週中

今天是我們打倒唐生智重行克復武漢的第一次總理紀念週，兄弟同胡軍長夏軍長到來，有幾句話對各位說的，我們每次做紀念週，都讀總理遺囑，我們信奉上，也剩有總理遺囑，並且隨時隨地都能看見總理遺囑的，我們要自問，是不是對總理遺囑抱愧，兄弟對總理遺囑，是很覺抱愧的，常常戰慄恐懼，怕自己精神不能振作，不能照總理的遺教奮鬥，就是本黨的同志，與我們武裝同志，兄弟亦常恐不能把總理的三民主義，深印入他們的腦筋，不能一致遵照總理遺囑所昭告的去努力奮鬥，我們知到，我中華民族爲什麼不能獨立解放，爲什麼不能得到自由平等，我忠實的武裝同志，和本黨黨員，想到這層，大家都應該起一種感想，大家都要知到是很悲痛的，我們想到這層，我們要明白大家應該怎樣團結，怎樣努力，怎樣奮鬥，大家眞誠團結，在一條革命戰線上奮鬥，才不負了革命，才能謀我中華民族的自由獨立，平等解放，這樣才是對總理遺囑無愧的，但是從過去的觀察，總理革命四十年來，本黨忠實同志犧牲固然很多，而中途墮落，中途變節的，也是不少，有些是假然做反革命的，有些拿三民主義做工具，以號召國人，騙弄群衆，做假革命的，攬着革命招牌，專做害國害民勾當的，我們要認識，怎樣才是革命的忠實同志，怎樣就是假革命份子，我們要把自己的思想行爲，隨時做一番自省的工夫，隨時要矯正自己的思想行動，使歸納於革命的光明大道了，不要走入歧途的，

我們黨員，常喊着打倒軍閥，打倒貪官污吏的口號，我們武裝同志差不多個個都會說，「我的武力是黨的武力」，「我們的軍隊，是民衆武力」，但我們武裝同志，個個能確實照這樣做嗎，腦筋中常有此種印象沒有，就拿唐生智來說，他對於部下，對於民衆，何嘗不口口聲聲，都是說三民主義，何嘗不說他的武力是民衆武力，任他的言論上看來，唐生智確能配稱革命，配做總理信徒的，誰能說他不革命反革命呢，但我們觀察他做的事實上，却全是反革命，全是開倒車的行爲，所以我武裝同志說話，是行不顧言的就是唐生智，我們黨中不免有同唐生智一樣的，一味高唱主義，到處演說貼標語，都是革命一類的話，在表面上看來，是很革命的，在事實上觀察，却與言論相反，我們想想，這樣行事，革命前途是很危險，四十年革命不能成功，正是留了這個弊病，

唐生智平日自號有十萬精兵，雖然是言過於誕一些，但他的兵力的確不小，爲什麼我們討伐他，不够一個月，他就全部潰滅呢，我們知到，是否有很多的兵，與很大的地盤，就能橫行無所忌憚呢，倘若不然的，唐生智就是個榜樣，我們知到，唐生智失敗，不是失敗於武力薄弱，不是失敗於地盤不廣，他的的確確是失敗於叛了本黨，失敗於行爲違背了三民主義，失敗於爭奪地盤的，他的遠因，是搶奪趙恆惕的地位，便知到的，已遭失敗驅促才歸附本黨，不過藉參加革命，爲他個人的出路的，我們武裝同志，大家要知到，莫以爲我們時時能打仗，時時能得到勝利，我們的立脚點穩固了，可以驕傲了，可以放佚一切了，唐生智在湘南，數團兵力參加革命，能打倒趙恆惕，短時間能克復全湘，又到武漢，不到一年，由很小力量擴充到很大，由數團人擴充到三軍七師之衆，同時把地盤由湘南一隅，擴大到兩三省，說來原是不弱，但他腦筋中，祇有擴充勢力與佔地盤思想，祇在這一點私心上努力，口雖說主義，事實上祇顧取利，所以做新軍閥開倒車，一定會崩潰，唐生智就是前車之鑑的，

我們同志，應該知到，我們由兩廣出發北伐，轉戰數省，沒一次不是很危急，本軍不在場，並且沒一次不是本軍把很危急，挽回平康勝利的，我官兵切莫以爲我們是了不起了，我們是很強勁了，我們能夠迭次戰勝強敵了，我們就可以驕了，由驕生奢，由奢思佚，「驕」「奢」「淫」「佚」沒有不敗，我們知到因「驕」必敗，我們要格外鼓起我們的勇氣，保持我們的「謙和」，對於同志，對於民衆，要謙恭和藹，然後能保持這點勇氣，我們的勇氣，是爲民族解放而奮鬥，不是牽來欺百姓驕同志驕友軍的，

我武裝同志，兄弟剛才說的話，想大家都沒有犯着的，不過此「驕」字是非常危險，我們不得不懷臨冰淵之懼，我們要有謙和的精神，才能長久保持此勇氣，才能爲中華民族解放而犧牲奮鬥，我們所呼的口號，才能與我們的良心相符，

西征軍到武漢幾天了，在幾天當中，兄弟很感覺一種痛苦，這痛苦是什麼，就是看武裝同志，發生墮落的情形，爲什麼發生此墮落情形呢，因大家在二十天左右，走了千多里路程，同時遇着頑強的敵人，和他死戰，非常辛苦，滅敵之後，才到了武漢，武漢是中國中部商業發達地方，又是長江形勢的樞紐，深恐各武裝同志到武漢，以爲我們的責任可以停止了，我們可以找一點快樂的幹事，可以隨便過日了，同時許多同志，在南京上海非常匆忙趕來武漢，到了武漢，便說我生活非常困苦，請給我做個徵收機關或安逸些的事，這一來，益使我感慨痛苦，深恐我武裝同志，騎到這話，以爲我們出死入生，風露宿餐，流了許多血，受了無限辛苦，大家都是來革命的，我們則要打仗犧牲性命，他們則會做官發財，有這個念頭，豈不是與我們素來抱艱苦卓絕的意志動搖了，他後方來前方的同志，可以找弄錢的安逸的機關做，我同志中恐有意志不堅決的，就發生動搖懈怠的現象，就會構成我本軍奮鬥革命歷史上一大污點，

我們爲什麼要革命，爲什麼要打仗，爲什麼要犧牲了許多武裝同志，遺下了許多孤兒寡婦，倘若我們中了墮落的病症，我們不去革命，不去努力奮鬥，以求革命成功，何以對已死的武裝同志，和四十年犧牲的先烈，

在我中國升官發財的惡社會，很容易把我們的意志墮落和消滅，我們想保持忠勇精粹之氣概，要把主義的精神振起來，什麼是主義的精神，就是一種正氣，如孟子說「吾善養吾浩然之氣」，此就是正氣，倘若正氣消失，雖說得天花亂墜，結果引起民衆的反感，必定失敗，沒有成功的，可見我們的正氣，一時不能放鬆的，我們革命障碍未掃除，我民衆的痛苦未能解救，我們要振起正氣，努力革命，以求達我們的目的，

兄弟有兩個感想，第一是從前本軍有一顧問俄國人，名爲遮夫，我看他的動作，耐苦努力，比中國人全要緊張的，可見他的民族非常強悍，第二是此次西征同兄弟出發，有一個德國人，名錫根，他在本軍教導團當教官的，在歐戰時守青島，後青島爲日本佔後，他在北京陸軍部做事，今年才到本軍，這次出發時，兄弟兩次同他乘中山軍艦，到田家鎮攻擊敵人，他看見中山艦有些官兵，非常膽小，錫教官氣到不得了，他說「可惜我沒有手槍，我有手槍，一定把這些膽小的官兵打死，」他看得非常難過，才說出這憤激的話，我們知道，爲什麼外國人和我們幫忙，而不怕死，我們中國人自己負着責任，倒沒有他勇氣，沒有他熱心，我有了此感觸，非常痛心，爲什麼痛心，因爲我們中國受了帝國主義者壓迫和束縛，我總理領導我們，奮起而革命，我們在革命大道上，應該如何奮鬥犧牲，爲什麼我們同志全比不上外國人的勇敢呢，中山軍艦，在革命歷史上，是很光榮的，現在給一德國人看此情形，豈不是笑話麼，豈不是我海軍的恥辱麼，也不是我中華民族懦弱的恥辱麼，難怪帝國主義者欺侮我們中國人，可見我中華民族，雖有四萬萬之多，其實這四萬萬之中，有許多受民族的心愛名譽的心非常薄弱的，中國雖有四萬萬之民衆，數千萬方里之土地，在歷史上佔很長久的時間，所以不免宋亡於蒙古，明亡於滿洲，海禁開了以後，亡於八國聯軍之帝國主義者，大家想想，可恥不可恥，可辱不可辱，所以兄弟希望大家要保我們百折不撓的勇氣，維護我們奮門光榮的歷史，要保護這光榮歷史，不是少數幾個師長團長就能成功，要我們各官長士兵都一致努力奮鬥，然後才可以成功的，我們能夠保持此奮鬥的歷史，就是維持我民族精神與光榮，我們同志，大家要努力革命的，我們不可羨某人升官發了財，更不可說某部份軍隊很不能奮鬥，很墮落，也是一樣過日子，與我們待遇沒分別，我們要抖擻做個頂天立地的眞正革命軍人，萬不要效尤那些墮落的人，墮落的人自然會天然淘汰的，現在我國民政府統治的軍隊，數量很多，同時掛着黨軍旗幟的，更不知若干，如果大家不把這革命正氣維持，革命前途，是沒有希望的，不但不能進步，一定還要消滅的，覇佔地盤的軍隊，不打仗的軍隊，不愛民衆騷擾地方的軍隊，國民政府一定要把他整頓，把他掃除，如果大家是一邱之貉，一樣墮落，究竟拿什麼整頓，拿什麼去掃除呢，不過是像土匪打土匪，軍閥打軍閥罷了，配不上說革命軍的精神，與掃除不良軍隊的，

我們武裝同志，彼此要互相勉勵，不是希望升官發財，享受幸福，我們要勉勵彼此耐勞任苦，努力奮鬥，在革命黨中做一個忠實同志，在社會中做一個有志氣的人，在中華民族中做一個有人格的人，我們千萬不要因勝生驕，因驕生惰，把自己人格糟塌，我們要參革命從此出發點，就打破一切惡劣環境，惡劣環境是什麼，就是貪官汚吏與軍閥，我們要認定貪官污吏是我們的敵人，不要羨慕他有錢，不要稱贊他快活，軍閥霸佔地方，爲自己謀權威，謀刮削民衆脂膏，這也是我們的敵人，我們的死對頭，尤其不要羨他，而要打倒他，才可以說是革命，才可以說是對正三民主義的目的，不說我們在軍隊服務，即是一個黨員，或社會一個老百姓，我們的志氣，也要這個樣子，

我武裝同志，大家要曉得中國爲什麼有租界，租界上中國人爲什麼不能自由，我們的領海內江，爲什麼外國人的商船與兵艦可以自由出入，爲什麼外國地方，沒有我國界，我國沒有商船到外國去，我國兵艦不能到外國去，尤其是爲什麼我國人隨便給外人慘殺，隨便受外人侮辱，我們大家要有此種觀感，才能提起革命的精神，才能爲三民主義而奮鬥，才可以把此痛苦解除的，

革命尚未成功，我武裝同志切莫灰心，灰心適足以僨事亡國，我們爲此次殖民地的國際地位，第一要肅清國內反革命派，統一中華民國，然後才可以取消不平等條約，如果我們不振作，除非自甘願國家自甘做亡國奴隸，才可以灰心的，否則一息尚存，革命不容稍懈，要剗刻奮鬥，

今天說的話，希望各同志常對士兵講解，使他們明白，使他們提起精神，鼓起勇氣，知到奮鬥犧牲，是爲黨爲國的，不是爲每月幾塊錢生活的，則他的精神才能快活，尤其要提起奮鬥犧牲的精神，去感化友軍，感化民衆，革命才有成功的希望，此是今天兄弟所懇切告訴各位的，

◎孫科覆浙省黨部函

▲禁烟條例正議改訂

財政部長孫科，前接浙江省黨部函，請撤銷戒烟藥品包商專賣，免滋流弊，現經孫氏復函如次，「昨奉惠書至感，諸同志坦懷直告之誠，以忻以佩，戒烟藥品包商承辦一事，流弊滋多，良有如來書所云者，惟此事原因，由前財政部所批准，科受命長部以後，對於專賣商人之黑幕，本亦早有所聞，嗣以未得確據，無從舉發，而且西征北伐，軍需萬急，以籌欵關係，難遽更張，此中苦衷，外間自難詳曉，至本月十六日，該商無行猶有據，當即將其包承原案，立予撤銷，改歸敝部設局辦理，以期澈底澄清，冀能收寓禁於征之效，此與貴黨部所抱見解，正復相同也，至於前佈禁烟條例，似亦有易滋流弊之處，自宜再酌改訂，期於盡善，已函請中華國民拒毒會派員來部，互商改善辦法，不日公布，當有以慰諸同志之望，復次則財部用人問題，承諸同志能舉所知，開誠見告，熱誠可感，敢不拜嘉，科以菲材，而肩艱鉅之責，當繁劇之衝，正賴各方同志，善意助勸，庶期免於折足覆餗之譏耳，專復布臆，即希荃照，」

◎蘇省黨部四次執監會議

江蘇省黨部臨時執行委員會監察委員會於十一月二十八日在執委會會議室，舉行第四次聯席會議，計出席執委劉炳晟·蔣子英·鈕珉玏·劉爵凌·高方·沈毅·張耀德·（候補）監委鈕永建·陳夫病·劉雲昭·主席劉炳晟·紀錄王鑫昌·開會如儀，首由主席報告據本會組織部調查所得，宜興暴動眞相原因，暨該地目前行政黨務狀況，繼討論各要案如下，㊀後援本會預算案，議決咨送省政府，㊁省政府議決令行財政廳月撥一萬元，宜如何應付案，議決將新預算送交省政府查照，㊂各縣商民協會籌備會呈請指定津貼費，應如何辦理案，議決推劉爵凌高方沈毅三委員起草條例，㊃三民導報社遷移，函請津貼遷移費六百元案，議決津貼遷移費一百元，㊄宜興縣長兩亞南呈送反動逃共黨名冊，祈通令緝案，議決轉咨省政府辦理，

◎中央工人部告工友書

中央工人部最近發表告工友書如次，「工友們，親愛的工友們，這是任何人也曉得的事實，國民黨之肅淸共產黨，共產黨徒是狡猾陰險，無惡不作的毛賊，他加入國民黨，而利用國民黨，蠶食國民黨，他是要陰謀篡奪，取而代之，以便實現他們的搗亂，我們曉得國民黨是爲民衆謀利益的黨，尤其是爲民衆中最大多數的工農謀利益的黨，這是工農群衆亦能深切的了解的，用不着我們多說，假使共產黨破壞國民黨，豈不就是破壞民衆的利益，尤其是最大多數的工農利益，所以國民黨對於共產黨，執行最嚴厲的清黨運動，可以毫無疑惑的說，並不是爲着國民黨的自身，實在是爲着民衆，尤其是爲着農工，歸結一句說，國民黨是要積極的擁護工農利益，然而清黨以後，怎麼樣呢，國民黨爲要澈底肅清叛逆不道的共產黨起見，所以在相當期間停滯了黨務，同時也停滯工農運動，因爲擒賊要擒王，斬草要除根，這種現象，在相當期間實在是不免的啊，但是奸刁的共產黨人要造謠了，造的什麼謠呢，就是說「國民黨現在放棄農工政策了，摧殘農工了」，但是這是不值一笑的謠言，工友們千萬不要相信他，所以我們又可以說「國民黨放棄扶植農工政策，是共產黨人造謠共產黨藉口清黨來造謠，這是不要緊，反正我們是不相信他的，然而偏有內部的隱憂，這個隱憂是什麼呢，就是買辦階級洋奴及反動的商人，利用清黨機會，來壓迫工友，推翻從前的勞資協定，這是工友們身受的痛苦，也是無容諱言的，但是這絕對不是國民黨的本意，這是事實上不免而須力求改正的流弊，所以我們一方面厲行清黨，一方面還要打倒利用清黨機會，向工友們進攻的買辦階級洋奴及反動商人，我們國民黨在四方八面受着敵人進攻的時候，抱着鎮靜的態度，厲行清黨，自然免不了謠言和利用，但是謠言自謠言，利用自利用，我們國民黨爲民衆利益的奮鬥，始終不斷的，尤其是爲工人謀利益的奮鬥精神，更是堅決不移的，所以我們更要高呼國民黨保障工人利益的政策，始終不變，話又轉一了，國民黨保障工人利益的政策，誠然是始終不變的，但是爲什麼保障在嘴面上，而工友們沒有得到實際的利益呢，譬如在革命軍勢力範圍之內，青天白日旗底下，爲什麼會有禁止工友們罷工呢，這豈不是壓迫工人嗎，不，不是這樣說的，就拿罷工這件事來說吧，軍政時期，國民政府正在用兵北伐，軍士拚命的在前敵打仗，後方萬一發生什麼風波，是會影響到前方的，罷工不是一件平常的事，只要有這種事情發生的地方，市面就會緊張起來，人心也格外不安，現在又是正在清黨的期間，共產黨又會到處興風作浪，萬一共產黨或匪徒利用了這個機會搗起亂來，工友們的要求不惟達不到，反而節外生枝的惹出大亂來，那豈不成了擾亂後方了嗎，所以在這時候，就是明知非出於罷工不可，也只有用和平的調解方法，與資本家相安一時，這個完全是萬不得已之舉，工友們明白這個道理，那就不能再責怪我們的革命軍事當局禁止罷工的無理了，况且國民革命既是求中國的自由平等，求被壓迫各階級的解放，我們要達到最後的勝利，是要付出犧牲的代價的，革命就是犧牲目前以圖永久幸福的事，目前的犧牲越大，則將來的收效也越大，這是一定不易的道理，所以我們又要希望工友在軍政時期，應當暫時忍着痛苦，一致參加國民革命，現在中國革命已到了最嚴重的時期，外有帝國主義不斷進攻，內有共匪隨時作亂，危機四伏，隨在有傾覆之虞，工友們既然認得清楚，看得明白，又能夠忍耐着暫時的痛苦，不顧一切的，勇往直前地去努力奮鬥，還有要注意的，就是防止敵人的誘惑，防止敵人的敎化或離間，革命是不妥協的，一貫到底的，假使中途變了態度，自相懷疑，或者攻擊起來，那麼中國的國民革命當然不能成功，而工人的解放更永遠不能達到目的，這豈不是活的上了敵人的大當嗎，所以尤其希望工友們集中革命勢力，努力爲黨，肅清假革命份子，總而言之，統而言之，國民黨的扶植工農政策，不僅是黑字寫在白紙上，他已鑄成鐵案，永遠不會有搖動的，誰搖動這個政策，誰就是叛黨反革命，不過在吾們黨裡面容或有不少的惡化匪化份子和腐化官僚化假革命份子，他們在黨裡暗底裡滾來滾去，混進混出，這確是革命的損失，黨的損失，我們爲革命前途計，爲黨的前途計，爲貫澈扶植工農政策計，無論如何，總要以黨的紀律，肅清這一般東西的，但是工友們千萬不要受敵人挑撥離間，工友們要把黨的事看做自己的事一樣，不要因爲少數黨員的行爲不對，懷疑到黨的本身，動搖了對黨的一切信仰，消極方面是如此，積極方面還要爲黨增厚革命勢力，擁清一切惡化腐化的勢力，所以尤其希望工友始終在各階級聯合革命戰線上奮鬥，擁護中國國民黨的清黨運動，肅清一切投機腐化惡化份子，打倒剝削工人利益的帝國主義及洋奴買辦階級，打倒欺騙工人的封建軍閥，打倒榨取工人血汗的資本家，打倒破壞工運的工賊流氓地痞劣紳，擁護中國國民黨的勞工政策，工友們要一致參加國民革命，國民革命成功萬歲，工人解放萬歲，」（中央社）

牙痛藥　任君痛到怎樣　祇五分鐘好了　總發行上海寶承路中國牙科醫院　各大藥房大公司百貨代售

上海公墓　江灣滬太路段地　交通便利歡迎參觀　辦事所寗波路　電話中央一二三六號　接洽可也　章程函索即寄

致柔拳社　太極拳術　敎授太極拳劍　報名時間上午七至九時下午四至六時　社址西藏路寗波同鄉會　七浦路北　中華書局　無錫同鄉會　佛敎流通處寄售　戊特3929

蘇州萬源成珠號　平價發兌珍珠寶石時裝頭籠珠花寄用　總號蘇州觀前街　分莊上海老北門　一應俱備不去線碼包退包換收珍珠鑽石翠寶

法租界鄭家木橋　恆大錢莊　經營各國金銀票洋內國公債二五庫券股票以及中交滬口各埠鈔票　代理中央廣東湘贛桂票洋券一切有價證券均極克己　外埠函委推誠　電話中央六八八二　6733乙

中華煤球公司啓事　煤球是一家庭取暖的火爐唯一的燃燒品○比較柴和石子高價的白煤○及一星期必須通一次煙囪的煙煤○價値既便宜○又清潔○又耐火○敝公司並發售關於煤球用的各種寄售品○如煤球爐○風爐○飯鍋等○倘承惠顧○曷勝歡迎○　二洋涇橋四川路三號　1609乙

宿娼一夜　身中梅毒
旅居客地，性慾衝動，洩之於妓，往往急不暇擇，宿娼一夜，身中梅毒者有之，如尿道刺痛，龜頭腫脹，包皮破爛，遍身瘰癧等，此梅毒初染之症也，宜速服　哈蘭士內服六零六聖藥，使毒瀉洩於外，破爛之處，宜速搽　哈蘭士外搽六零六藥膏，二藥以清體內血液，滅皮外毒菌，使瘡生肌收口，否則遲延日久，後患不堪設法矣，患者所速用之，兼治，全愈可待，
價目　內服六零六聖藥每瓶洋二元　外搽六零六藥膏每盒一元七角五分
上海四馬路中太和大藥房總發行　各埠分店及大藥房均有出售

所吐之痰　硬而帶灰色

空氣中一切不利於人身之塵埃，隨呼吸而入肺，凝滯於痰中，復經肺火之薰炙，遂成硬而帶灰色之痰，凡體弱氣衰者，此痰即能乘機爲祟，致成劇烈之咳嗆痰喘諸症，惟有及早服此神妙之
痰敵藥片
得以清理肺熱，補養氣機，滅除積痰，化痰成水，則咳嗆痰喘等，自皆不成問題
（大瓶二元內裝一百廿片）（小瓶一元內裝四十八片）
上海四馬路　中西大藥房發行
凡購皆滿洋一元贈大世界游券一張多購多贈

催眠術
催眠術效能　祛除煩惱憂鬱　慰藉失意傷情　戒絕煙酒賭博　治療奇難病癖　改造子弟品性　敎化學生愚蒙　振興頹唐柔懦　導誘癡信服從　偵探秘密重案　審判底蘊不明　捕扰陰謀仇害　駕馭險狠凶頑　破除迷信見解　涵養無畏精神　（催眠術應用範圍極廣不勝舉述）
催眠術應用於遊戲　停脈假死　會見亡魂　水成美酒　硬體架橋　透視國光　臥遊世界　土化黃金　針刺不痛　幻狐幻鬼　身首分飛　人變禽獸　縮地談心　（多不勝舉）
催眠術。非魔術。非邪術。是把人們的心靈活用起來的學術。無論何人。一經本會指導。有三十小時以上時間練習。可成功於催眠術全科。本會爲最早提倡催眠學術機關。成績信用幸無慚愧。會中設有齋習及函授二部。凡住在鄉或可通之地即可通信學習。備有章程刊物。函索即送。
上海北四川路大德里對過二號洋房　中國心靈研究會啓　9226乙

◎蘇各縣建設局長聯席會議

▲議決案有二十餘條

蘇省各縣建設局長在寗開聯席會議，共到三十餘縣局長，自本月二十四日起，在寗會議，至二十七日止，二十八九兩日，各局長留寗接洽一切，並略有游覽，各局長均於二十九三十兩日散歸，此次開會，共到三十餘縣，互有提案，第一日由高郵建設局長賈成貫主席，先將各縣議案，分類合併討論，第一各局經費，分行政事業兩類，經詳細討論，對於行政經費，不嫌其少，事業經費，不嫌其多，第二權限問題，大約關於縣範圍建設事宜，由各縣建設局統籌劃，並彼此聯絡，對於市鄉鎮建設事業，由各市鄉政局有責辦理，各建設局處於監督指導地位，第三對於各縣建設事業之計畫，約水陸路水陸交通等項，就各縣之需要，視經費之多寡，先後舉辦，第二日由武進縣建設局長莊君主席，將上項各案，分別討論，並舉定審查員起草員多人，結成公呈二十餘起，分別遞呈建設廳核辦，並議決成立江蘇建設局聯合會，每半年開會一次，會址由各縣輪值，每次公推常務委員一人，當推定江寗縣建設局局長鄭師均爲第一次常務委員，第三日公宴建設廳長科長秘書設計委員等，宴畢攝影而散，至武進建設局長莊中希所呈建築縣道，設立育蠶製種所，敷設長途電話，開浚關河等案，已由廳批准，令縣協助辦理，

◎滇省龍雲下野通電

雲南政局，最近發生變化，張汝驥已率所部進駐省垣，龍雲亦於二十二日解職，通電下野，其電文云，「特急、滇分送省政府各機關各團體各報館各縣知事各軍師團長均鑒，前以變故迭乘，認膺人民付託，承乏委員，共負艱危，復職以還，三月於茲，竊愧匡濟之未能，早苦心力之交瘁，查現政府係屬臨時組織，原定期限，瞬即屆滿，自當亟卸仔肩，依限解除委員職務，以符初衷，特電佈達，即希公鑒，龍雲叩梗印，」

◎南京快信

▲何應欽昨由滬返京，與譚延闓李烈鈞白崇禧等，暗商軍事政治，日內即赴前線，指揮各軍，進攻徐州，

▲陳調元柏文蔚均電請優卹馬祥斌，政府已交軍委會核辦，

▲晉閣駐京辦事處長劉璞忱呈請發給運用品護照，政府已允照發，

▲金陵製造局自昨日起，日夜製造彈藥，日班上午五時開工，夜班下午九時開工，

▲最高法院前擬遷移漢西門之金陵女子神校辦公，現以原址小陶園四千元押金不易退出，遂暫不遷移，

▲中國水泥有限公司因龍潭討孫戰事所受損失甚鉅，請政府設法救濟，

▲各界民衆定期歡迎李濟琛，刻正從事籌備，

▲日艦樺號今晨由下關起碇，開往上游，

▲安徽省政府以懷遠縣迭遭兵燹，災民遍野，電請政府撥欵振恤，

▲特別市公共汽車，定下月一日開行，汽車路線將延長至市政府爲起點，

▲江蘇省政府將蘇政半年回顧錄編印成冊，散發各界參考，（三十日）

◎歡迎蔣介石之浙訊

杭訊，浙江省黨部省政府，以蔣介石與宋美齡一日在滬結婚，除派代表赴滬道賀外，並歡迎來杭，此次贈禮，以現金居多，所以遵蔣氏移辦廢兵院之宗旨也，此間消息，蔣介石宋美齡結婚後，一俟中央執監大會會議閉幕畢，六日偕來西湖以度蜜月，已由浙江省政府代理主席蔣伯誠，派員擇定地點，以爲蔣宋兩氏寓所，廢兵院院址擬在湖濱建築，吸收新鮮空氣，其基地須蔣宋兩氏親自勘定後，准於年內開始籌備，俾早觀厥成，省黨部省政府暨旅杭奉化同鄉會，均已籌備歡迎蔣宋大會，敦促蔣氏剋日出山，爲黨國宣勞，完成北伐，想屆時當有一番熱鬧也，

◎浙省府呈報杭州破獲共黨情形

浙江省政府委員何應欽等，昨呈國民政府，報告杭垣破獲共產黨機關詳情，原呈云，案據杭州市公安局兼杭縣警察局局長章烈呈稱，案准探報，近來共產餘孽潛來市區，暗設機關，希圖煽惑青年學子，無識工人，乘機擾亂，破壞秩序，業經職局通令各屬嚴加防範，切實查拿各在案，嗣於十月十九日，十一月三四等日，又據各區署先後報告，釘牲巷江干光華火柴工會，及法輪寺巷各地

方、復有反動份子派人暗殺商民協會常務委員孟祿久、光華火柴工會文牘朱桂芳、及振興綢廠工頭周熙來之情事、並發現紅色恐怖團傳單多張、當經職局詳密注意、暗佈幹探查拿、并擬定重賞、分飭各屬、限期協緝、務獲究辦在案、于十一月三日、經四區二分所獲到同謀暗殺朱桂芳之曹阿堂一名、同月八九等日、經偵緝隊破獲荷花池頭撫寧巷西大街獅虎橋南死子巷宵雲街堂子巷貫橋等處分機關共七處、搜得逆黨總名簿計劃及宣傳品等多種、並獲到逆黨軍人部長兼紅色恐怖團團長即暗殺孟祿久朱桂芳周熙來之兇犯林子勤一名、同時又獲到同謀暗殺孟祿久朱桂芳之兇手胡友生一名、同謀暗殺朱桂芳之葛漢成一名、以及充當逆黨之交通部長項志成、工人部長張栩即沈海山、婦女部長石愛雲、并職局密令所屬、按該逆黨總名冊、分頭協緝、在工專商業安定一中黨商農業惠興泄道女中各學校、暨虎林立昌震和緯成華章鳳林各工廠、緝獲男女黨員共七十餘人、經職局分次訊查、或係供承不諱、或係搜獲有據、或係黨冊有名、除開列姓名、抄錄供單、檢齊證據、一併咨送特種刑事地方臨時法庭點收訊辦、一面再飭所屬、嚴密防範、切實查獲餘孽解究外、理合將先後破獲逆黨總分機關搜出證據、拿獲暗殺兇犯逆黨訊辦情形、備文呈報、仰祈察核施行等情、據此、除令飭仍行隨時嚴密查拿防範、並分函軍事委員會外、理合備文呈報、仰祈鈞府察核、

◎浙政府懲獎統捐局長之通令

杭州通訊、浙江省政府財政廳、對於統捐局長、業經考核成績、分別獎懲、茲悉省政府昨日又通令各統捐局文云、照得稅務盈虧、攸關國計、征收官吏、首重考成、本政府考核浙省各統捐暨各特別捐征收局局長、截至本年九月底止、辦事成績、除將比較成數絀收較鉅之長興統捐局長何其樞、蕭山統捐局長陳偉績、寧鎮船貨捐局長許燾鵬、菱湖統捐局長范敦鴻、閘家堰統捐局長李蘊威、坪統捐局長陳國英、永嘉統捐局長朱德恒、南潯統捐局長金熙、新市統捐局長伍崇德、嚴東關統捐局長魏紱、並被控有案瑞安統捐局長來嗣毅、均予免職外、查有嘉興統捐局長韓秉彝、吳興統捐局長祝履中、盈收鉅數、成績最優、洵屬整頓有方、深堪嘉尚、應予從優各記大功二次、仍俟續辦年滿、再行咨部請獎、安昌統捐局長斯俠、盈收三成以上、應記大功一次、桐鄉統捐局長沈宏變、盈收二成以上、現已升調、仍予記功二次、龍泉統捐局長楊慶雲、盈收二成以上、記功二次、杭縣統捐局長樓毅曾、海門統捐局長詹貴珊、清湖統捐局長勞崇震、均盈收一成以上、應各記功一次、海寧統捐局長許高華、龍游統捐局長趙德馨、均盈收一成以上、現已分別升調、仍各予記功一次、閘口統捐局長章世昌、紹興統捐局長葉秉李、上虞蒸鎮花捐兼餘姚統捐局長孫乃澤、平陽統捐局長張一先、麗水統捐局長呂紹西、盈收均不及一成、應各留辦、海昌統捐局長張彬、鄞縣統捐局長趙鏡年、蘭谿統捐局長陳環、青田統捐局長孫炤、良山門絲捐局長黃國培、絀收均不及一成、姑准留辦、硤石統捐局長王祖琛、塘棲統捐局長吳邁、嘉善統捐局長孫寶瑞、平湖統捐局長沈如驥、雙林統捐局長袁旭、水橋統捐局長沈秉龍、烏鎮統捐局長徐宗彥、曹娥統捐局長沈穎、寧波洋廣貨捐局長許鑄、溫州洋廣貨捐局長朱鼎新、均絀收一成以上、本應一律免職、惟查核收數短絀原因、不無特別情形、姑准從寬暫行留辦、仍各先予記過一次、以觀後效、寧波閩貨捐局長毛維經、絀收四成以上、本應免職、姑念該局征收閩捐、向有特殊情形、本年因閩貨來源稀少、以致絀收較鉅、確係實情、應予暫行留辦、仍先記過一次、以示薄懲而觀後效、餘東關統捐局長李景枚、武康統捐局長王邁常、常關統捐局長汪張獻、接辦均未滿三月、應歸入下期併案計考、除分別註冊外、合行通令各該局長一體知照、盈收者益加奮勉、毋墜前功、絀收者急起直追、力圖補救、本政府此後考核、三月為期、黜陟獎懲、悉憑成績、各該局長既負稽征專責、應各體念時艱、忠於所事、勿染貪污之惡習、共勵廉潔之清操、力顧考成、毋稍玩忽、本政府有厚望焉、凜之切切、此令、

◎浙省防軍之防剿匪盜新訊

杭訊、浙省自十一月一日起、實行冬防戒嚴以來、所有全省冬防規則七章二十二條、業經通令各縣公布周知、浙西湖屬吳興長興安吉等縣、盜匪搶刼擄勒之案、經省防軍第三團蔣團長率隊嚴剿後、現已漸次肅清、浙東台匪猖獗異常、亦由駐台剿匪指揮省防軍第五團團長林顯揚、痛剿殺、匪徒已竄逃斂跡、駐溫省防軍第四團甘鳳池團長嚴密防止匪盜、即溫洋海氛、近來亦平靜異常、駐紹省防軍第六團團長章培、自奉令舉辦冬防後、防範加嚴、以期宵小無從覬覦、省政府為正本清源起見、擬仿清鄉辦法、聞定本星期內、電召省防軍各團團長等晉省、開冬防聯席會議、鞏固後方治安、庶幾民皆安枕、商可樂業、至新委省防軍第二團團長杭毅、原充軍事廳副官長、現定一日在杭州蒲場巷本團部就職、所遺副官長一職、已由軍事廳長另委何雲接充、亦同日接事、惟省防軍第二團將遷移軍事廳內、該廳附設之憲兵營、仍遷回西湖慈幼路營本部、營長一席、現正物色人材充任、以專責成、

◎杭州快信

▲林顯揚奉命剿滅台匪、破獲匪窟、軍委會來電嘉獎、何主席令吾慰地方、

▲省政府昨與省黨部會同審查禁烟辦法、認應寓徵於禁、該局所擬辦法、多未中肯、發還再擬、

▲軍事廳委杭毅任省防軍第二團團長、所遺副官長缺、委何雲升任、

▲省政府令江浙漁業局撤消內河徵收漁稅、

▲省政府令胆新紗廠開工、以維工人生計、

▲省政府免錢塘江工程局長林大同職、任命周象賢接充、

▲杭州市長一席、有屬杜貞說、

▲杭州南洋烟草分公司、因新主任分配職員工作不當、昨日起、全體職員請假、閱即和平解決、恢復原狀、

▲西湖新市場商品陳列館館長羅威、辦理移交、業已告竣、新任館長許遂、定於一日上午到館接辦、

▲國民革命軍入浙時、杭縣公署辦理兵差、所需欵項、商由總商會轉向中行借貸、共計五萬七千元、現除撥還七千元外、尚該五萬元、昨該會已函請杭縣政府查案迅予歸還、以資結束、

▲杭州市政府組織參事會、計函聘王竹齋等十六員為參事、現定五日下午、開特別會議、討論市政進行方針、

▲駐杭第四十軍軍械處主任曾廣祜、昨函路局備車五輛、輸送大批槍械子彈、轉運前方、今日附掛二十三號貨車出發、(以上十一月三十日)

◎粵紙幣潮已告一段落

▲二十三日起中央紙幣十足通用
▲商代表調查中行準備金之結果

廣州通信、粵省數日來、忽發生低折紙幣風潮、但經官商兩次在總商會開聯席會議、討論維持辦法後、商界已稍安心、各銀號遂於二十二日下午恢復營業、二十三日起、市內各行商交易、亦恢以紙幣為本位、零數亦有找兌、於是一場大風潮、至是已告一段落、二十三日下午、中央銀行擠兌現象、亦告消滅、剩下找換錢銀店、對於中央紙幣之兌換、每元紙取回一二分手數料、不復如前之藉詞拒用、是日各行商代表百餘人、親到中央銀行查驗該行準備金、以便將所得、報告民衆而安人心、於下午二時抵中央銀行、財政廳長鄭敏初、建設廳長陳樹人、中央銀行長黃隆生、均在行歡迎、各代表參觀、復引赴各庫倉、分別檢驗存欵、閱經核該行所存現金總數約達八百餘萬、商界代表在各倉內、隨意將銀箱撩視、并逐一點存、直至三時許始散、翌日即將調查所得、通告市民週知、俾對於中央紙幣、勿再懷疑、此通告發表後、商民人等、已渙然冰釋、二十四日以來、中央紙幣在市面、已如常通用矣、茲將四商會會董及各行商代表、考查中央銀行實存現欵報告書錄下、「日昨軍政界因中央銀行紙幣擠兌事、召集各界在總商會內會議維持辦法、當承財政廳鄭廳長面稱、該行基金充足、除兌出外、尚存現欵八百萬元、應請商界舉派代表赴行查點、俾釋羣疑等語、即經各商會會董及各行代表、共計一百二十餘人、於本月二十三號聯赴中央銀行、由鄭財政廳長、陳建設廳長、黃行長等引導、分倉查點、當將各倉存欵切實考查、返會報告、所得銀數如下、計開、大倉存銀一千二百箱、內八百箱每箱五千元、四百箱每箱四千元、共毫銀五百六十萬元、中倉內存銀三百箱、每箱四千元、共毫銀一百二十萬元、出納倉內存銀一百零五箱、內大洋五十箱、每箱四千元、毫洋五十五箱、每箱四千元、共大洋二十萬元、毫銀二十二萬元、樓上倉內、存銀二十五箱、每箱四千元、共毫銀一十萬元、存廣東銀行西紙四十萬元、另本日出倉、約銀毫三十萬元、西紙四十萬元、總上七百四十二萬元、大洋二十萬元、核計銀毫大元西紙三項、共在八百零二萬元、尚有大元及西洋水未計入內、核與鄭廳長所云存欵八百萬元之數、實屬有盈無絀、足見該行準備充足、發行紙幣、信用昭著、我商民人等、自可安心行用、毋庸疑慮矣、特此報告、廣東全省商會聯合會·廣州總商會·廣州市商會·廣州市商民協會·廣州銀業公會·銀業行忠信堂、」(十一月二十四日)

大世界游覽儲蓄部存欵章程

(甲)活期儲蓄 大洋一元即可儲存、滿一百元期足一個月者贈遊券一張、多則類推、利息按月七厘、每半年復利一次

(乙)零存整取 每月存洋五元（每戶五十元為限）月贈遊券二張、定期三年期滿取本利洋二百十元、六年者五百念六元、九年者九百九十二元

(丙)整存整取 ▲祇贈遊券不計利息 一百元為一份（每戶以十份為限）定期一年每份每月贈遊券五張、多則類推、期滿還本、二年者月贈遊券六張、三年者月贈遊券七張

(丁)整存整取 ▲既贈游券又給利息 存洋一百元月贈遊券二張、定期一年期滿取本利一百十元、二年者一百廿四元、三年者一百四十元、五年者一百八十元

(戊)逐月付息 存洋一百元逐月付息、月贈遊券一張、定期一年每月支息八厘、三年者九厘、五年者一分

(己)對本對利 存洋一百元定期七年到期取本利洋二百元、每月贈遊券二張、多則類推

(庚)子女嫁娶 存洋二百元定期十五年、備將來子女嫁娶之費、期滿取本利洋一千元、每年贈遊券四十張

(辛)長劵存欵 存洋一千元定期一年、年息八厘、贈長年游券一張

◎注意 本儲蓄部辦公時間下午二時至十時（電話）中央六〇七號

◎蕪湖快信

▲國府軍委會特派許慶坪潘可平二人、攜帶現欵二十萬元、赴漢犒勞西征各軍將士、許等除由京帶有十二萬元外、特在此間稅收機關提足八萬元、於昨日裝運赴漢、

▲中央為安徽黨務糾紛、特電召省政府委員張秋白湯志先二人赴京、咨詢一切、湯昨已由省過蕪、張則登岸、密查某局之移交問題、明日亦往寧、

▲安徽財政特派員習文德、頃奉財部電令、會同皖財廳長、籌足現欵五十萬元、即日匯解軍委會駐潯辦事處、轉發各軍、

▲蕪關監督署奉財部電令、武漢敵軍蕭清、凡屬運往武漢糧食銀洋及各物、一律弛禁、關署奉令後、已佈告商民週知、

▲省政府電蕪湖總商會、轉知蕪商、以後運漕引岸運鹽過境、不得截留、以維民食、

▲三十七軍第三師在蕪組織特別黨部、已定三日開成立大會、並函各界、屆時派代表參加、

▲安徽米捐局長林永言、近來整頓稅收、成績頗佳、最近所收之稅欵四萬餘元、昨已直解安徽財廳核收、

▲新任蕪湖縣縣長呂孟已定十二月一日到蕪就職、原任吳覲光已飭科趕辦移交、(二十八日)

地方通信

蘇州

▲商會定期開特別會 蘇總商會、昨日致函各會董各業代表云、逕啟者接准上海總商會、致十一省各商會通電、定於十二月十五日、在上海召集大會、聯合討論各種問題、茲錄其目標如下、㈠為全國註冊局問題、㈡為裁厘加稅問題、㈢為商事法令適用問題、㈣為機製仿造洋貨待遇問題、㈤為撤除苛徵雜稅問題、㈥為商會存廢問題、凡此五端、關係全國商業共同利害、現訂於十二月六日、即下星期二、開會集議、以作準備、俾便推定代表、出席報告、務希於是日下午二時、准時蒞臨、對於各項問題、尤望發抒意見、擬具議案、隨交到會、以便彙集整製、提付大會公決、

▲冬防聲中之盜刼案 蘇城陸墓三家浜鄉民唐伯泉家、前夜突來匪徒二十餘人、打門闖入、恣意搜刼、計共刼去衣物飾洋三百元左右、又該鄉黃土橋鄉金狗家、亦被盜刼、損失二百餘元、昨已報請公安局查緝、

無錫

▲蘇常鎮警戒區之臨時條例 駐錫十三軍第一師師長熊式輝（天翼）、自奉軍委會命、兼任蘇常鎮警戒區域指揮官後、即連日分赴滬常澄錫各屬視察、並於日前擬就蘇常鎮警戒區臨時條例、如下、㈠本警戒區域劃分為五個分區、各該分區內除指定駐軍外、其餘駐區內之水警隊及商團自衛團等、皆由該分區指揮官統一指揮之、㈡各分區指揮官姓名及所轄部隊、與水陸軍警、并臨時警戒區域、㈢各分區由各分區指揮官担任安全負責、遇有匪警、即由各該區指揮官須先時機、迅即督屬、㈣各分區須準備令到一小時內、即可出發之部隊、以便隨時出發、㈤各分區遇有命令、應即遵照、㈥各分區指揮官有在分區內選擇駐部隊之權、但須立即具報指揮官、㈦各區交界處發生匪警時、應由各該區部隊會同兜剿、㈧本條例自公佈之日施行、茲撥得其區分綫之地段及指揮官長姓名如下、(蘇錫區)由十三軍第一師師長兼蘇常鎮警戒指揮官熊式輝統一指揮、(武丹金區)由十三軍第四團團長姚純統一指揮、(鎮江區)由第九軍十四師補充團團長統一指揮、(宜溧區)由十三軍第三團團長周士達統一指揮、(江陰區)由十三軍第二團團長謝濤統一指揮、十三軍第一師工兵團、有學兵一隊、於一星期前實行考試、現在已經揭曉、共錄取三十餘名、昨日熊指揮官親赴該團團部、偕同團長發給文憑、並親致訓話、

▲可疑難民騷擾東亭橋 縣屬天下市五三一圖東亭橋地方、於昨日上午十時許、突來殘翻船八艘、船中滿載口操異音之男女老幼二百餘人、手內大半持有小刀鐵棍等兇器、形跡甚為可疑、該船停泊後、即有男子十餘人、紛紛上岸、在該處一帶東張西望、旋由形似首領之某甲、率領衆人至距離東亭橋約半里許之便麻橋下、闖入增源繭行內、口稱借宿、並向附近各村、搶取稻草柴薪等類、鄉民覩此情狀、莫不驚慌萬分、當經析告該圖圖董陳子貞、請其出與接洽、該首領特前往接洽、並允為招待、一面飭人湊集柴米、以備若輩果腹、其首領開言、即稱我們在此經過、祗要軟擱一宵、明日黎明即去、無庸爾等招待、所取之柴、亦願出錢購買等語、并得陸圖董查明真相、又恐彼等有所變動、祗得虛與委蛇、竭力敷衍而出、午後陸君在長安橋用電話報知增源繭行主楊孟千、請分報縣政府公安局水警區、請速派警下鄉、預為戒備、以防不測、楊君接電、隨即報告水警區公安局、請派隊下鄉鎮壓、昨日水警區等已派隊下鄉驅逐、不准逗留鄉間、為害地方、

▲新造絲廠先後開工 今歲自入夏以還、新絲廠勃然興起、屈指又增加三四家之多、現除東亭永宇潤絲廠、業於上月二十五日已經開工外、廣勤路北新橋下蘇人金瑞良所創之鼎成絲廠、亦已開工、聞現有繅絲車三百四十部、開齊者有二百二十部、昨聞金君為擴充營業起見、將再增設繅絲車二百四十部、大約明春即可齊現、又東工橋莊成絲廠、自建築竣工後、本可早日開工、嗣因內部股東方面及股欵未曾妥協就緒、直至前日方始開工、

▲懲辦共匪條例之批復 宋公安局長前因共匪猖獗、對於該黨徒、一經獲案、法律無所依據、遂擬具懲辦共匪條例五條、分呈軍事委員會及政治會議、請予援照施行在案、昨日宋局長已先後接奉各主管批復、特分誌如下、㈠軍委會、呈悉、懲辦盜匪條例、前經頒布在案、仰即遵行、擬件存查、此令、㈡民政廳、呈悉、㈢水陸公安管理處、呈及擬件均悉、查本省政府正擬設立特種刑事地方臨時法庭、專為處理共匪及各項罪案、該局長所擬條例、應無庸議、

▲纏訟經年之電燈風潮 震華製電與電燈公司之營業糾紛、纏訟經年、尚未解決、最近數月、震華與西門子洋行又生問題、而現又言歸於好、雙方業經諒解、有一致對付耀明之說、並經商定組織董事會、由震華方面召集股東會議、推定新董事陸伯鴻等九人、震華方面佔五人、西門子方面佔四人、此後該廠一切事務、均由董事會解決、並定今日仍在上海開第一次董事會議、選舉董事長、至董事長一席、聞以陸伯鴻最有希望、關於震華在錫營業、是否繼續或出租與人、須待第一次董事會議解決、由是以觀、則震華第一次董事會開會後、對於本邑之電燈問題、或有解決之辦法、又聞震華董事會、對於本邑之電力代理處、已決定撤銷、一切事務、均歸併分公司辦理、同時將代理處主任孫迴剛辭退、但係與震華有扣欵及契約之關係、一時似難解決、據人觀察、或將因此而涉及法律問題、亦意計中事也、

青浦

▲珠家閣南貨業全體罷工 珠家閣自南貨業職工會成立後、要求加薪改良待遇、特於十一月十日向資方提出十六條件、請求承認、當經資方完全拒絕、後由縣總工會籌備處會同該鎮商會公安局、出任調解、屢次邀集雙方代表正式談判、以期和平解決、乃資方態度強硬、堅不讓步、後竟對於此事置諸不理、開仲裁會議時、亦無代表出席、於時該鎮南貨業職工、遂於十一月二十八日起、全體罷工、聞該鎮各業工會、對於此次罷工、俱表同情、

鎮江

▲圖濟鄉呈縣請緝盜匪 丹徒縣圖濟鄉大路鎮、前晚七句鐘時、突來盜匪十餘人、陸續擁進信源分號、將經理許長生、雙手捆縛、刦取銀洋、嗣又至信源本號、及德盛和等號、分刦銀洋首飾、呼嘯而去、後由各事主報告該鄉行政局、轉報縣政府、請求迅派幹役緝捕、陳縣長據報後、已飭令偵緝隊及該鄉公安分局、勒限嚴緝、俾得歸案罰辦、

▲吉康里後身又有刦案 鎮江後街吉康里後身、有放印子錢之任玉桃家、於昨日午後四時許、突來匪徒三人、始則與任借印子錢五十元、任未允許、即取出手槍、向任威嚇、迫令交出藏銀之處、任無法抗拒、祗得交出大洋六十元、金戒兩隻、匪等得贓、始呼嘯而去、聞雖報告追緝、已不見其蹤跡矣、

江陰

▲縣政府召集各機關財政會議 本邑十六年度地方預算、因溢出二十餘萬、收支難以適合、經徵忙漕、財廳批駁不准、於省加二元內酌撥四分之一為地方費、約增二萬五千元、不敷仍鉅、前日縣政府會召集各機關會議、祗有知照各團體從事削減、力求撙節、由縣黨部推定張士儀劉佑康、會同縣政府辦理、昨日(二十七)開第一次經制預算會、出席者財政科員吳葆瑛姚鼎張士儀等、討論結果、以各團體經費一律削減、亦非辦法、惟有將徵收盈餘一萬餘元、充地方經費、藉此彌補、張士儀以行政經費不應以地方經費充用、爭執良久、俟商諸孫縣長辦理、

▲大橋鄉發生大刼案 昨晚(二十七)十一時半、東外大橋鄉占文橋地方、突來鄉民四五十人、執有木棍鐵器鳥槍、放銃示威、首至家戶綴受之家、將器具傢物搗毀、內室搜得田房契據由單承種稻簿、焚燒殆盡、綴受之適在城親姓親戚家幫忙、未遭其害、搶刼一小時許、至前埭鎮和記南貨號、刦去銀洋數百元、附近慎泰猶店范記木作鋪姚居戶、肆意搜刼、至二十八日上午二時許、始向雲亭方面逃去、幸未放火焚屋傷人、街上滿貼打倒劣紳土豪、實行暗殺土豪、搶豬架機劫品泉等標語、事後該鄉行政委員王開舜、上城呈報縣政府、孫縣長准於明晨命承審員陳聯驤下鄉履勘、

▲雲亭又被盜刼 雲亭鄉中莊沈裕良家、前日(二十五)晚父偉林夜將就寢、至二十六日上午三時許、突來盜匪四十餘人、踰牆入內、肆意搜刼、各親友衣服首飾、損失不少、幸未傷人、現由事主貴明報縣、又九段曾士林家、前晚八時許、國家村龍涇村發現匪蹤、忽被匪徒縱火、禁止施救、燒去房屋九間、耕牛一頭、昨亦具狀赴縣政府報告、設法緝緝、

確保痔瘡斷根

立刻止痛 一服斷根 萬試萬靈

化痔神丸 痔瘡斷根散

痔由體氣虛弱、濕熱下注、蘊結大腸而起、本所痔科專家朱葆祚醫士秘製化痔神丸、功能潤燥除濕、化管解熱、藥性和平、凡男婦老幼、患內外痔、不論遠年新起、服後血止、管消痛止、脫肛腸紅、便血、鼠瘻等症、一服斷根、永不復發、如有外痔、包治功效、丸散每盒一元、另有痔瘡斷根散、外用更速、每元(?)…

▲分銷處(南京武定橋大油坊巷陳醫處)▲分發行(本埠力浜橋西堅興里)

上海 美租界海寧路錢金坊 東湖路安坊 同仁醫藥所 發行電話北…

沈慶核退之啓事

（一）余與余妻沈孟氏如有遺嘱（即）係余家沈氏宗祠…（二）余夫婦二人將來如未立有遺囑、即以此啓事為遺囑、（三）…

揚州

▲縣政府議案摘誌 江都張縣長舉行第三次府務會議、計列席職員二十人、行禮後、宣布議案、㈠禁煙應刑事預審、㈡責成水陸公安處、獲匪要刼案、隨時撥節嚴辦、㈢照曆來辦法、製發各監所押犯之棉衣被褥、㈣遞遷待遇資會計主任、請預整頓庫收、製表時遞向主管調發、先行劃一簿記、俾照派秘書查考、俟應須新式簿記、再遵照改良、㈤追租擬改民斫、由周承審包秘書部科長討論、仍用公呈、以期簡捷、而免完糧疲滯、㈥佈告催征錢糧、嚴辦抗繳花戶、並添派人員、征收房租、以多報少、從嚴懲辦、㈦遵廳省令、過軍警機關、商接濟供應、呈准再辦、並令財科查報以前借墊欵目、並咨軍警機關及商會核查照、㈧准民刑當事人、收受拘票傳票、依期至收發處報到、杜吏警經手需索、㈨責成警備隊、設解征繳之糧欵、免中途盜刼、

▲軍令禁止招匪贖票 二十六軍陳軍長、遵軍委會禁令、電縣佈告、禁止招撫股匪、並謂被擄肉票、往往私贖、殊張匪勢、着縣示禁、如違以通匪論、均經張縣長遵辦、

▲民政廳訓令查誌 江都張縣長奉民政廳電令㈠遇有匪警、急電報告、因各縣土匪出沒、且有共黨勾結其間、應付稍遲、貽害非淺、㈡戶籍停辦、着派員接管、並將戶籍經費專欵保存、俟廳令恢復、

台州

▲拖船沉沒 臨海恰昌小輪、於昨拖帶航船一艘、滿裝布疋、由海門上港、駛至湧泉港面、詎拖船艙底、漏沉沒該處、損失當在數千元、

▲嶺腳發生刦犯案 天台縣警察所、於昨(二十六日)派警四名、解送盜犯二名至臨海司法分院、經臨天交界之嶺腳地方、突來盜匪一大隊、各執兇器、將盜犯二名刦去、並擊傷警察一名、

湖州

▲保衛團擒獲匪首 長興桃牛嶺雲峯寺匪窟、為龍山股匪之支部、盜匪衆多、聲勢浩蕩、本月二十二日、為泗安各溪兩保衛團協同痛剿、當被抄獲倒路、廣搗巢穴、生擒匪首李連發、獲槍甚夥、並擊斃盜夥三十餘人、餘均分頭逃竄、目下尚在追擊中、

▲繳械後之緝私營 駐城商辦緝私第二營、被縣政府繳械後、營長吳宗琦、交鹽公堂看管、尚未恢復自由、又駐南潯緝私第三營營長周冠東、奉令與寧波緝私第四營長陳志雲對調、新舊已於前日交替、

▲蔣團長率部往長 長興匪焰日熾、且發現農民自由軍、在在堪虞、省防軍第三團團長蔣伯雄聞訊、昨(二十八日)特督率所部一營、雇用民船、運往長興剿捕、以絕後患、

▲封船拉夫之來由 吳興縣政府受第一軍一師補充團長俞濟時之委托、每週代雇民夫三十名、運杭服務、業經令飭各警所招募、同時適值駐城省防軍調長剿匪、又須雇船儀運、因之一般莠民地痞、相率冒警封船拉夫、藉端索詐、現為當軸所聞、已分令嚴密查究、

餘姚

▲殺吳兇犯解省 暗殺湖隄日報主筆吳非非案兇犯沈彩生、經法院判處死刑後、業已不服上訴、前日派警六名、押同解省、

▲槍決強盜 前在某補充團充當排長之陝西人馬布融(年二十二歲)、曾為搶刼升大錢莊之要犯、業經省防軍緝獲、呈奉軍事廳令、在犯事地槍決、茲於二十六日下午二時、押赴西門外執行、同時並由該軍第六團出示宣告罪況、

▲冬防會議情形 縣政府於二十五日下午、召集軍警黨部、以及各團體代表會議冬防、謝縣會洪元初朱元樹等三十餘人、會議結果、㈠縣政府督促各鄉組織保衛團、㈡城區防務歸省防軍警察担任、各鄉歸保衛團、特別區(梁衙)由省防軍負責、㈢經費紳富商店捐助、

平湖

▲石萬茂倒閉 小街桑園衙石萬茂雞鴨哺坊、近年營業、尚稱不惡、與各錢莊往來亦鉅、無如坊主石九香、在滬衆營投機事業、屢有虧空、外強中乾、局外人鮮能窺破、不意今日(二十七)有仇某自滬來平、至石萬茂坐索到期欠欵二萬元、石九香避不見面、本縣各莊家聞訊之下、深恐債權旁落、齊往踏抄、該哺坊無法應付、遂即倒閉、綜核負債除上海期欵及本邑存欵外、莊欵一項、已有五萬八千四百餘元、新盛德愼同裕增記瑞源恒升等莊均受倒賬、以增記莊最鉅、被拖欠一萬二千餘元、不知如何理值也、

紹興

▲警團概歸省防軍指揮 現屆冬防、所有各縣警團、概由省防軍指揮、現紹興警局、昨已奉到省令、並抄發省防軍團長及國民革命軍團長指揮各縣警團之限度一紙、由莫局長轉飭所屬遵照、

▲黃埔同學會員派紹服務 黃埔同學會員侯冠山黃寅范劉淵等三人、昨由省政府令派來紹、服務警局、由莫局長分配於城區一二三分署、其津貼每月三十元者二員、二十五元者一員、由各區署開金項下支給、

寧波

安慶

▲禁煙局焚燬烟土 懷寧縣禁煙局長自就職以來、倏經一月、特於昨日(二十八日)招集全體職員及各報記者、將一月來搜獲烟土一大包、約百餘兩、烟膏一滿包、烟灰一小包、烟槍一十餘支、烟燈三十餘盞、其餘在該門首空地焚毀、

▲市黨部委員會議 市黨部第八次執委會議、出席者張健俊俞宗元孟卿等、胡時俊主席、討論事項、㈠國貨運動會函請派代表一人為主席團、三人為招待員、㈡促德昭林賀中楊明照三人函請繼設立幼稚教育聯合會、派員指導、㈢市立女中函復史嚴山陳行孫並未担任該校課程、㈣區黨部呈報、電話廳市辦、議決下次再議、散會、

▲皖垣妓女罷工之經過 皖垣妓女、日昨因印花稅處增加營業執照及局票之稅率、相約罷工、并公呈印花稅處、說明不能遵貼此項重稅及相率罷工之苦衷、茲覓得印花稅處批詞、原錄於下、以饗閱者、「呈悉、據叙情形、備陳苦楚、論生涯於神女、有夢都空、溯粉術於宏姿、相沿已久、而迎風楊柳、攀折隨人、逐水桃花、飄零無主、古稱官妓、旛以教坊、不但侍筵以為娛、亦足抵金鈴之相護也、自帝織入雅二十權、則秋政於戲、上苑鑑二十四橋、則花鋼分幟、火坑一壁、濁海同嘆、更無着力之東風、誰為拾墜、便有憐人之夜雨、可惜低微、乃者吳宮花草、都承警察之關防、楚館箏琵、亦有護征之慣例、既禁朱明之蝕、十八娘實振威風、少輪白打之錢、三千界儘呈色相、是以公安所寄、賓保衛而樂輸、未聞國稅之由、雙懷疑而罷業、則亦拂彰之談、遂有解紛之求、念爾邇蒙、更予解釋、查部率規定、執照每貼印花三元、局票貼印花一角、並予比照首都情形、商請公安局長、其執照印花稅、俟公安頒給執照時、再與核辦、仍以一次為限、其局票印花稅、應由游客逐次購貼、要知稅法不是苛征、定則應昭劃一、如慮營業、因之減色、習慣儘可更張、近仿秣陵、侍酒又徵車貲、遂徵花資、週邊都感現鈔、慰隔旅之寂寞、未客運賦、佇惣還之聯絡、當客錙銖、尚各安分營生、不必懷疑自阻、此批、」

來函

◎王鯤徒來函

頃閱貴報本日杭州快信欄、登載改組之禁烟辦法、仍不脫包商制云云一則、查此次改訂辦法、絕不含有包商制、與鯤徒主張事實不符、想係誤傳、請為改正、此請撰祺、王鯤徒啟、十一月三十日、

◎江都縣特別委會函

逕啟者頃閱貴報二十八日揚州通訊云、稱本會對內對外、已完全停止工作、殊深駭異、本會常會議決、一俟有合法上級黨部命令交代結束時、當即交代、何得又有此種謠傳、想係奸人鬼技、專此敬請貴報更正、江都縣特別委員會啟、

來件

◎江蘇省黨部農人部為改組省農協籌備委員會事宣言

本部成立以來、為暫遵總理遺教、努力農運工作、督促全省二千數百萬農民、加入國民革命、實現本黨擁護農民利益政策起見、有統一全省農運、改組江蘇省農民協會籌備委員會之計劃、而操縱該會之畢國餘等、陰謀把持、飾詞反對、謂為破壞民衆團體、當此是非混淆之際、受其惑者、或疑本部為摧殘民衆團體利益之舉、爰將本部改組該會之動機及經過、作一簡單報告、以釋羣疑、

查江蘇省農民協會籌備委員會成立於本年五月、由前江蘇省黨部等遴派九委員組織之、至本部成立時、資難備至、謂該會委員、半數以上缺席他出、所存僅秦仁昌田士捷葛建時曾葛四委員、葛曾二委員因另兼他職、不常至會、而蘇省著名學閥陳系秦仁昌遂乘機於該會密布爪牙、操縱會務、冀實行彼等在偽政府時代把持全省教育權之故智、於青天白日旗幟之下、把持全省農運、積之事實、全非無因、本部為擁護本黨主義及政綱起見、以若輩所唱改良農業之說、即使非欺飾之詞、亦與本黨解放農民政策根本抵牾、前途危機、有不可勝言者、遂毅然於第七次常會提出改組省農民協會籌備會案、雖微諸往事、明知學閥把持手段之高妙、苟有機可乘、必起而反對、然吾儕革命黨人為黨為國、亦斷無因循苟且之理、乃不出所料、本部議案甫經提出、該會即自召集各縣籌備委員、開代表會議、貼發標語、表示反對、迨呈中央批准、本部派員前往接收、第一次晤田委員、即表明願立交卸、而秦仁昌則一再避不見面、囑其爪牙延不移交、最後復親至本部、請維持其地位、俾可月支生活費用、本部為黨國前途計、婉辭却之、及各縣協會籌備員滋京、秦氏即嗾使反對、經本部召集各縣委開談話會後、苟非秦之爪牙、皆深明陰謀、不願供彼利用、然秦猶屢在中大召集各縣委開秘密會議、及各縣委陸續回去、照常工作、秦氏知陰謀已破、無計可施、遂乘時勢之推移、以破壞民衆團體為本部唯一之罪狀、貼發標語、竟稱江蘇省農民協會、而不用籌備委員會名義、彷彿該會已去籌備時期而為民衆正式產生之團體、夫該會委員既為前省黨部等所遴派、固明明在籌備期內、而本部之提議改組者、亦完全為改組籌備委員會、而所提出之新委員九人、該會原有委員四人、葛建時田士捷二同志均仍在委員之列、所不同於前狀者、祗少一秦仁昌及因職務他移、表示不願再兼之曾省同志、僅去一害馬之秦仁昌而已、總之本部提出改組省農民協會籌備委員會一事、動機全為促進本省農運、擁護本黨主義及政綱起見、微諸良心、可以無愧、若夫一二陰謀把持之徒、乘機橫加蜚語、固所不免、好在事實昭然、可以覆按、故不欲多辯焉、

商業新聞

▲法國有蠶絲八千二百件運滬、
▲昨有菜荳一千二百包、運至美國、
▲上江轉來豬鬃五十件、藥材二百四十四件、
▲紅茶六千五百件運往漢口轉俄國、
▲漢口昨日裝來荳子三千七百六十三包、
▲長江有牛皮二十四件、牛角五件運滬、
▲湖北宜布昨到一百二十件、
▲長江機花昨到八百八十八件、
▲九江轉來皮油一百桶、銅錫五十八件、
▲華北水脚一月一日起將減跌十分之五、
▲東京電、十一月下旬、日本對外貿易、輸出五三、四四六、輸入四八、一五〇、出超五、二九六、（單位千元）
▲又電、昭和銀行從十二月一日（即今日）起開業、

⊙洋厘略低銀拆轉高

▲廣角步漲…銅元大縮

（洋厘）昨日現洋銷路、不及前日之盛、故厘價似稍轉疲、早市七錢三分、較前日早市雖昂二毫半、惟較之前日午市、則跌小五毫、午市六十八萬五千、鈔票早市一萬一千、午市八萬三千、（價照市均減二毫半、外間做開新幣交易、售與漢口幣袁幣十二萬、價照市加一厘七毫半、中山幣十二萬、價照市加一毫二忽半、小錢莊鈔票現洋互市十七八萬、銀行做開匯頭交易、早市互市十八萬、午市互市三十七萬、又售出現洋三十二萬、由內地及本街米帮所收吸、是日來源、杭州來新幣三十六萬、南京來新幣四十萬、漢口帮及長江路裝去新幣二十餘萬、現洋十五萬、銀行對錢莊洋戶、月底結欵轉帳及收解五百餘萬、（銀拆）昨日銀拆、早午兩市均爲一錢、較前日微覺回上、銀行情、初做五六分、繼則白劃、亦無人受、小總會獲息、亦爲白借、銀行收解消息、華商收解票欵一百九十餘萬、解大條欵四十餘萬、貨欵收解一百七八十萬、洋交易代價欵收解四十餘萬、各省匯票六十餘萬、押欵收進一百二十餘萬、裝往寧杭兩處現銀及大條、約值銀一百餘萬、外商收解票欵一百三四十萬、裝香港小呂宋新加坡等處　現銀七八十萬、大條三百餘條、洋交易欵解出一百萬之譜、大條欵解出六十餘萬、各埠滙兌收解一百餘萬、進出口貨收解欵五六十萬、月底結欵收解一百五六十萬、紗花信欵收解一百四五十萬、同行收解銀行滙劃頭一百餘萬、對內公單收解三千二百餘萬、（輔幣）昨日銅元忽見暴變、大盤行情、爲三百八十千、較前日市價頓縮五千文、交易做開一萬餘串、聞是日有某某等數小同行、收買備裝出口、故市氣轉挺、廣東小洋、昨亦轉入佳境、早市爲六錢一分零七毫半、較前日市氣、計漲七毫半、午市爲六錢一分零半厘、兩市交易十六萬二千角、江南小洋、早市爲六錢二分八厘、較前日回漲半厘、交易四千角、午市因無交易、市價勿動、

⊙標金跌至三百四十八兩八

昨日大條及美銀均未更動、標金忽高忽低、異常惝怳、自早市未兩許、英滙揭後、漲而復降、午後已高二兩、下午微漲大跌、收盤比較前日又跌一兩六錢、同業買進占多數、惟日商銀行則已賣出、人心轉低、至於外滙、上午先衰後挺、下午穩而轉疲、銀行出入不一、正月份開盤三百四十九兩九錢、跌五錢、毛盤總降至四十九兩一、乃日金回低、銀行吃過遠期七一八一二五、又買近期七一二七五　先令開出時四十九兩七、掛價如前、遂又加至五十兩、內盤見好　正金買遠期七一八七五、又出一月份七一八七五、故回至四十九兩半、以後華商紛向購買、台灣正金售出遠期七二、至十點四十分爲五十一兩、嗣因各滙見鬆　正金賣出、正月份七一八一二五、吃價僅還七一七五、故十一點後爲四十九兩三、入後突然加上一兩、銀行吸過近期七一六八七五、遠期七一八七五、向結七一二一二五、加之各號因吞物品條子、人心一振、午刻收市竟漲爲五十一兩三錢、下午開出五十一兩五、嗣加至一兩九錢、復因銀行售出近期日金七一七五、衆之孟買來電已大四盎、勁小至五十一兩、四點後更形萎疲、銀行賣出條子、日金陡低、同業不再購結、若賣與遠期祇還七一七五、以致金價跌落二兩、四點半收盤爲三百四十八兩八錢、較上日續降一兩六錢、

⊙日滙依然鬆疲

昨接倫敦電訊　中國售出、印度買進、交易稀少、市況平定、英美銀價俱未更動、英滙美加零六二五、計四元八角七分九三七五、英美滙英仍爲四元八角七分八七五、日英加零六二五、計一先令十辨士六二五、日美小落一二五、計四元五角七五、倫敦先令加零六二五、計七辨士六二五、本埠外滙掛價除香港加一二五、又瑞士加一元外、餘皆不動、而銀行內盤、英美兩滙均平、交易稀少、日滙初低後高、下午暗盤初穩後疲、華商交易出入不一、人心未定　銀行成交二百餘萬元、迨午刻收市與上日比較、各滙均相彷彿、午後轉鬆、各銀行成交、計正金買三月日金二十萬元、價七一八一二五、又買大連十萬元、七一三七五、又買三月份十萬元、七一八七五、又出一月份十萬元、七一八七五、又出三月份十萬元、台灣出十萬元、同爲七二、正金又出一月份二十萬元、七一二五、又買十二月十萬元、七一六八七五、又買三月十萬元、價七一八七五、又出十二月價同、計十萬元　三井進三月十萬元、價同、正金出美金五萬元、價六十四元、朝鮮出十二月日金十萬元七一七五、東亞出一月份十萬元七二、三井出十二月十萬元、價七一八一二五、東亞進三月份十萬元、價七一八七五、

▲英滙　仍爲一先令七辨士、內部平定、僅零六二五升縮、交易不多、一月份初結七辨士半、以後百有零六二五盤旋、午收七辨士四三七五、下午平平、買價七辨士五六二五、午收七辨士五、

▲美滙　揭佈六十三元、內盤平和、只有一二五上落　交易少見、一月份初結六十四元、午收六十三元八七五、買價六十四元一二五、午收六十四元、下午未有更改、但無市面、

▲東滙　掛價未更、計七十二兩七錢五、內盤初低後堅、午後復疲、計有二五上落、華商交易不鮮、三月份初結七一九三七五、以後七二一一十一點後爲七二一二五、買價早市七一八二一二五　掛後七一八七五、旋爲七一七五、午收七二六二五、正月份結過七一八七五、下午三月份向結七一二五、十二月份七一八七五、吸過七一六八七五、旋後七一八七五至七一七五、十二月份結出七一七五至七一二五、收市尤疲、大連近期早市銀行吸進七一三七五、買價計七一八二五、旋後七一八七五至七一七五、

⊙日本三土藏相對匯市步欵之演說

▲須俟相當時機…始採必要之救濟方策

電通社三十日東京電云、二十九日三土藏相在大阪銀行團招待會席上、關於匯市演說云、滙兌市場、自財界動搖以來、漸呈軟調者、係去年恢復過速之反動、非僅國際貸借之反映、希望實行金解禁、亦爲一因、蓋世人往往以金解禁之時機不遠、結果助長圓價之騰貴、匯市遂急激漲至國際貸借之實勢以上、及至今春、財界忽然發生動搖、予金融機關本體以非常之打擊、此時如欲實行金解禁、乃極無謀之事、且此時將內地現金輸送海外、不過與日本正在寒酸狀態之財界以多大之衝動、故現內閣中止現金之輸送、在此種事情之下、匯市變態的傾向低落乃勢所必至、惟政府此時、決不講人爲的手段、如滙市一時因人氣投機等原因不自然的騰落於國際貸借之實勢以上、害及市場之安定、則擬採臨機必要之手段云、

⊙美國務省竟不反對滿鐵借欵

電通社三十日東京電云、日本駐美大使松平昨致電日本外務省、謂美國國務省於二十九日曾對一般聲明云　此次之滿鐵借欵、爲私的交易、政府無何等反對之理由云、

⊙京交七長續漲半元

北京電、前場玖陸開盤一六零五　高至一六一、低至一五八、收盤一五九五、銷二十三萬、柒長開盤六二四、高至六二五、低至六一八五、收盤六二一、銷十二萬五、後場玖陸開盤一六〇、低至一五九〇、收盤一五九七五、銷十一萬、柒長開盤六二三、高至六二七、收盤六二二五銷十五萬、整陸開盤五七、銷五千、

⊙債市開做十七年份一月期貨

▲市價益見堅俏…成交較前稍旺

昨日整理公債市況、現貨惟整六進出較多、全日共開出四萬一千元、其他祇七年成交八千元、期貨明年份一月期已開始買賣、七年整六等前後市均有做開、市面較前略旺、當買人氣、頗見活潑、計前市初盤及後市收盤各有四十餘萬元、其他亦有三十萬元、合計一百四十四萬元、內整六十二月期三十一萬五千元、一月期十九萬元、七長十二月期七十三萬五千元、一月二十萬元、至各債價之變動、僅盤旋於二三角間、蓋斯時大戶買進雖多、而賣方售出亦不弱、後市兩盤、轉呈求過於供之象、故各價益形堅俏、七年近期價、遂穿出六十三元外、結果全日上落又僅在半元左右、比較前一律續漲、如七年十二月期復漲九角半、其他亦各好五六角、查近頃七年整六等價、陸續已漲高顚巨、惟察諸目下環象、前途斷變化、債市前途、未許過抱樂觀也、茲分述如後、

▲整六　現貨五十六元六角、較前亦續漲六角半、一月期全日均有開出、價五十四元五角半、較前續漲四角、期貨十二月期五十五元二角　比上午初開漲起七角、

▲七年　現貨六十三元、較前續漲六角、期貨十二月期初開計六十二元四角、嗣降續漲至六十三元一角、較交割前續漲九角半、一月期六十二元零九角半、比前市好起二角半、

⊙菜筍開價後之吵盤

▲價小一兩六錢　▲本街批價再退四錢

新菜筍開盤價格已誌昨日本報、茲聞未入同業之永茂祥姚坤記等數家、因存貨甚多、自願廉價出售、以爽脫手、削價一兩六錢、再內中角拖更形賤售、甩跌四兩、並對本街各貨批價更加優特、再退價四錢、以廣招徠、微聞該同業大不謂然、茲將所定價格、列表如左、（單位兩）

大片　三〇・八　二角尖　二九・八　綉尖　二七・八　筍衣　一八・〇
二片　二九・六　上頭尖　三〇・四　拖尖　三三・〇　拖水　一九・八
上中　二八・〇　二尖　二六・〇　山蓋花　二七・四　三號　一六・八
次中　二六・四　次頭尖　二六・〇　短山蓋　二六・四　紅筍　一三・四
叢花　二四・八　行二尖　二九・八　薄長　二五・〇　大老頭　一三・四
花筍　二四・四　短中筍　二八・二　三雀　二三・〇　小老頭　七・〇
短拖　二一・八　厚次長　二九・六　捸雀　三一・八　上路湖　一四・八
上角尖　二三・八　提角尖　二六・四　小雀　二八・八　上路尖　一三・六
行頭尖　二三・四　角拖　二二・二　花雀　二一・八　上路片　一四・六

⊙期糖定下月開始買賣

昨日糖市產區電訊　古巴現糖價仍二・八二二五、紐約期糖十二月份價二・七二、明年三月份二・七九、五月份二・八七、俱比前電跌四分、爪哇現貨一五・一二二五、十一月份同價均小一八七五、十二月份亦一五・一二五、比小二五、一月份十五盾五、無升降、二月份一五・七五、比小二五、公會市場以產方連電報跌、人氣更衰、劃盤交易更靜、二十四號粗砂白糖　喊價七兩一錢、十號荷赤六兩六錢、均少受主、市象仍具萎靡、號盤有國產棉湖赤開六十包價七兩八錢、隆江清四十七包　價六兩六錢　又一百四十六包、價六兩五錢、市均見平、日糖公發、前日會開出三千零五十二包　昨二時半止、僅售出白糖五百五十包、日商已告斷檔、須候後船到來、日糖自漢帮開進後、申地該業當即召集開會　商議辦法、茲聞前晚會議、人數不多、未有若何重大決議、微聞有人提議、陰歷下月份、同業准可自由定買日糖、公會市場期糖屆時亦可開始定期買賣、公賣處即當取消、以恢復原狀、未識確否、

⊙新砂糖開始拋出

電通三十日東京電、明年度之新砂糖已於季節前開始拋出、且一般比曾即出建約金三元、亦有賣出之商人、砂糖聯合會爲之極盟、

⊙坎拿大洋麥暴跌一元

▲本埠粉麥被其牽動、各月步步下跌

昨日粉市、上下午開盤、各月份市面、均呈頹唐之象、因坎拿大洋麥電訊、近期慘落一元左右、芝加哥近期亦跌四角餘、致盤旋疲滯之市氣、遂亦爲之黯淡無神、兼之北路銷場、以洋粉關係、一蹶即停、迄乏良好去胃、本埠廠家雖因麥到步減、未肯放鬆、而環境如是、擯住亦屬無益、自上午開盤迄下午收盤、各月份均步步下跌、彷彿疲軟已臻極點、本月份及十二月份跌至二兩一錢九分、較前日收盤跌去一分半及一分七厘半、正月份亦跌一分二厘半、二月份跌一分、閏二月份跌一分七釐半、三月份跌一分、觀察後步、如洋麥未有轉機、銷又不起、恐須再落云、

昨日期麥市面、上午各盤、一無做開、迨至下午開盤、因坎拿大洋麥報價大跌、人心遂被牽軟、本月份雖到頭不暢、惟粉銷不前、廠胃甚淡、因此人心獨未見佳、本月份最低至四兩三錢六分、較前日收盤跌去四分、正月份低至四兩三錢七分、亦跌去三分、觀察後步、如洋麥報價仍疲、本月份或能回至三錢一關、亦未可知、現麥交易、仍因到貨不多、異常清淡、昨日祇做開滁州麥四百包、價四兩三錢二分云、附坎拿大洋麥電報如左、（單位美金）

十一月份　一・三二二五　五月份　一・三五三七五
十二月份　一・三〇六二五　七月份　一・三四七五

⊙半月來疋頭漲落懸殊

▲東貨素綢光斜等類每件跌小三十餘兩

昨日疋頭市況仍趨軟勢、客帮採辦依然無神、祇閩省之泉州與花等處、因常關定於今日增加稅餉　頗有即裝交易、購入大雞牌月華絨一錢九分、布市黑花絨一錢六分半、子孫富貴彩條絨六兩五錢等百件左右、川帮花直貢花色汀略有成交、漢帮進梁惠王漂布八兩七錢半、立夏景七兩八錢等三十餘件、故現貨市上不多、價爲一錢六分二釐半、九江蕪湖鎮江等埠均屬零碎交易、洋布公會本街胃口亦無生氣、貨價仍軟、列國美人扎藍素綢售三兩五錢半、灰色三兩四錢半、洋藍光斜四兩八錢半、灰色四兩五錢、此數類價格與半月前相較、每件跌去計達三十餘兩、花絨布白絨布跌去亦巨、號家此番受虧者、頗不乏人、至歐貨變遷、究屬不若東貨之速、厚直貢呢泰西緞元羽綢依然平定、寧波帮昨裝去雙幅紅呢十餘件、美隆鶚橋會六錢七分半、安和南北斗五錢、坂綾長江帮頗有辦去、

⊙近期紗暴跌一兩五

▲現紗客銷尙暢…惟售盤亦小五錢

棉紗市情依然趨跌、蓋以歐市大跌小漲、形勢尙難立定、因之人心尤感、市上實銷無大暈發展、轉瞬舊歷年關將屆、各方均在結束之期、往後實銷恐無與奮之狀、亦祇得隨市脫售、日廠口齒更鬆、有吸戶必賣、川帮雖有、但價値非廉不購、昨又進二千支五福・牧羊・藍鳳・仙桃・龍船・十六支新人鐘等紗共計七百包、雙馬之續降之處、場中賣氣又熾、浮戶急於了結、各月驟跌一兩至八九錢、午後聞現紗走銷尙不惡、致市況略佳、尙有一部份獲利者補空、收盤時買風稍緊、近月小三錢、遠月回漲三錢、全日成交計八千六百包、物品歡喜紗成交六千三百二十五包　茲將人鐘歡喜兩標紗拍開之盤列左、

	人鐘收盤	比上日	存賬數	歡喜收盤	比上日
十二月	一四〇・一	跌一・五〇	二、四五〇	一四一・一	跌一・五〇
一月	一四三・〇	〇・八〇	四、八〇〇	一四三・二	一・〇〇
二月	一四四・一	〇・七〇	八、五五〇	一四三・七	……
三月	一四五・六	〇・六〇	一〇、一五〇	一四五・五	〇・五〇
四月	一四六・六	〇・六〇	九、九五〇	一四六・四	〇・三〇

現紗客帮去胃尙佳、查全日各帮買去統計一千零八十五包、實價內地帮進七十五包、江西帮進六百五十包、廣東帮進四十五包、口帮進四十五包、野雞帮進二十包、寧波帮進四十包、汕頭十包、福建帮進四十包、蕪湖帮進十包、牛莊帮進十包、長沙帮進四同行中進四十五包、售盤列左、

二十支豐年　一五〇・二五小包　二十支五福　一四八・〇〇　十六支金城　一五〇・五〇
一五〇・〇〇　牧羊　一四八・〇〇　豐年　一四七・五〇
雲鵬　一四五・〇〇小包　龍船　一五六・五〇　藍鳳　一四五・五〇小包
一四四・八五　鴻喜　一五二・五〇　鴻喜　一四七・二五
立馬　一五四・二五　十六支日光　一四九・五〇　十三支地球　一四〇・五〇
藍鳳　一五二・五〇　一四九・七五　金城　一四〇・〇〇
一五一・七五　鴻喜　一四三・〇〇　一四四・五〇
仙桃　一五一・七五　新人鐘　一四四・二五　電車　一三六・五〇
一五三・〇〇　紅團龍　一四六・〇〇　富貴　一四三・二五
人鐘　一五三・〇〇　臙脂虎　一四六・一〇　十四支地球　一四六・〇〇小包
一五二・六〇　老人鐘　一四三・二五　三支寶塔　一八九・五〇
藍鳳　一四七・五〇小包　一四三・七五　雙喜　一九六・七五
砲台　一五〇・〇〇　大發　一四六・五〇　十支醒獅　一三八・五〇
仙桃　一五三・二五　一四七・五〇　金雞　一三四・〇〇

又上午九時半、大阪現紗電、二十支藍魚二百四十六元、漲三元、合申規一百七十九兩、二十支紅財神二百十八元、不動、合申規一百五十八兩六錢、十六支福島二百二十三元、漲一元、合申規一百六十二兩二錢、十六支三馬二百二十三元、漲一元、合申規一百六十二兩二錢、

⊙交割後大戶拋賣遠期棉

▲各月又跌二三錢…現貨日洋行尙有出口交易

棉花跌風未息、良以美棉趨勢不穩、近月跌破一角九分關內、人心甚疲、期棉市場上形勢殊衰、多數心理傾向賣出、三十三號於前後兩市拋出六千六百擔、探聞係黃帮套出、一說謂係日商、該商拋賣俱在遠月、近月較穩、因此市況更覺寂寞、本廠以紗價步趨下游、絕無採辦之念、惟日商對買未絕、轉運青島等處應用、東棉武林兩洋行打包捆載出口交易不動、據棠中人云、漢口棧價較廉、路中無阻碍、從此來源有望、故就大勢測之、暫時仍難站穩、交易所期棉殘初開盤、趨勢甚軟、大戶較柔且大戶拋賣甚旺、各月跌三四錢、午後稍回漲一錢至五分、惟黃帮仍賣、全日成交計一萬六千四百擔、物品期棉成交計一萬二千七百擔、茲將紗布物品兩滬標拍開之盤列左、

紗布	收盤價	比上日	存賬數	物品收盤價	比上日
十二月期	三五・七〇	跌〇・一〇	八、七〇〇	三五・八〇	跌〇・二〇
一月期	三四・〇〇	〇・一〇	一一、一〇〇	三四・〇五	〇・一五
二月期	三四・三〇	〇・一〇	一六、三〇〇	三四・二〇	〇・一〇
三月期	三四・三〇	〇・一五	一七、〇〇〇	三四・六五	〇・一〇
四月期	三四・六五	〇・一五	一三、六〇〇	三四・八〇	〇・〇五

棉業公會消息、漢頭上到貨、計通州花二千二三百包、姚花到三百四十包、陝西花到一千五六百件、茲將本埠現棉之盤錄左、

陝西花	華盛	三五・五〇	武林行進	二〇〇件	現貨棧交
陝西花	仙鶴	三四・〇〇	申新廠進	三〇〇件	現送火車站
陝西花	華盛	三三・五〇	裕豐廠進	三〇〇件	現貨棧交
陝西花	月節	三三・五〇	裕豐廠進	三〇〇件	現貨送廠
細絨花		三三・五〇	裕豐廠進	一〇〇件	現貨送廠
通州花		三三・五〇	永豐號進	二〇〇包	滬頭過秤
通州花		三四・〇〇	申豐號進	三〇〇包	碼頭過秤
通州花		三三・八〇	永記號進	二〇〇包	碼頭過秤
餘姚花		二九・〇〇	漢東帮進	一〇〇包	碼頭過秤
餘姚花		二九・一〇	汕頭帮進	一〇〇包	碼頭過秤

昨日美棉初因利物浦消息良好而堅、旋因棉農套售而疲、卒因一部份補空再昂、結果期貨漲一至七磅音、現貨漲十磅音、英棉期貨跌四五點、現貨跌四點、埃及棉現貨漲十五點、印棉初隨美小、後因空頭獲利了結回堅、計平果爾不動、奧姆辣跌一羅比、白羅溪跌二羅比、原電錄左、（二十九日電）

美棉		比上日	英棉		比上日
十二月期	一八・七七	漲〇・〇七	一月期	一〇・三三	跌〇・〇五
一月期	一八・九七	〇・〇三	三月期	一〇・三〇	〇・〇四
三月期	一九・一九	〇・〇三	現貨	一〇・九二	〇・〇四
五月期	一九・一七	〇・〇二	埃及棉	一七・九五	漲〇・一五
七月期	一九・二六	〇・〇一	印棉	三一四	不動
現貨	一九・四〇	〇・一〇	平果爾	三一四	跌一羅比
十二月最高	一九・〇五	跌〇・一〇	奧姆辣	三三七	跌一羅比
十二月最低	一八・六〇	漲〇・〇三	白羅溪	二五四	二羅比

⊙本埠存棉增高四萬二千擔強

▲陝西棉增四萬餘擔

本月二十三日調查、本埠各棧存棉計二十五萬五千四百二十八擔、比前屆調查增加四萬二千一百七十九擔、以滬漢交通恢復、陝棉來滬較多之故、內陝西棉爲三萬八千六百九十二件、計十四萬三千一百六十擔、通州棉三萬五千八百七十四包、計四萬三千零四十九擔、餘姚棉五千零十四包、計六千一百六十八擔、九江棉五千六百四十八件、計六千七百七十八擔、安慶棉二千五百六十一件、計三千零七十三擔、美棉一萬五千一百大包、計五萬三千二百擔、

⊙厚呢需要因天氣驟寒突增

日來天氣驟寒、厚貨呢絨需要突增、呢絨買賣、雙方異常忙碌、若禿常青珠呢、已覺無貨應市、買方因急於候用、自願稍抬售價、一時亦不易多購、蓋以存貨無多、相率喊高、居爲奇貨、蓋今庚之中西裝大衣、大多時行珠呢及雲頭呢二種耳、本街門莊客及小大衣店、大衣生意頓見起色、內地帮如南京・蕪湖・鎮江・杭州・寧波・及四川・鄭州・長沙・漢口等帮逐日亦有添辦、但均以郵寄爲夥、蓋多係零星疋頭交易、或偶添缺乏之熱銷貨一二箱而已、

⊙東莊停辦後之麩皮市

麩皮市面、近來因東洋莊停辦、內地銷路亦寥寂異常、市面會一落千丈、較新麩市值、已跌去二錢左右之巨、昨日公會零星售開、計華豐麩開二兩三錢、貽成麩二兩三錢一分　惟大戶交易、則均三錢進關云、

⊙客秈到貨不絕

昨日洋米銷化　仍以本街爲主、內地與寧紹亦各去數百包、全日開出二號西貢五百包、價九元四角、暹佛一千五百包、價八元一角六分、客秈開五千左右、除本街內地外、寧紹帮尤有興味、而北帮與閩帮亦各去江西米千餘包　全市開出湘機晚六百包、價九元三四角、又晚米千餘包、價八元七八角、機油米一百三十包、價九元五角八分、江西機晚三千包、價九元八角三分、又機早一百六十包、價九元、又機元二百六十三包、價十二元三角、客秈去胃甚佳、比之洋米活潑不少、故高機米仍居奇穩、但以到頭不絕、難以上漲、湘米到源仍少、而江西米在此兩三日來、已有近萬見到云、

⊙美白鐵昨忽回漲

五金交易、昨仍平淡、蓋天津帮以出樣發棠尙未解決、仍乏買賣、烟台・青島・北京・東三省諸帮因銀根緊急、需求無多、長江一帶走銷較爲可觀　但先前辦去貨尙未售罄、故談判亦不及往昔之起勁、惟各貨貨價、近日因定價高翔、及存底涸竭、頗有回漲者、如久稱疲滯之美白鐵　昨日居然回漲、揣其原由、俱受定貨上升所致、而金融寬裕之號家、復下手收進、市況較爲熱鬧、刻二十四號售十二兩五錢、二十六號十二兩二錢半、二十八號十二兩六錢半、三十一號十二兩三錢半、比上日標準均高起一錢至二錢半不等、英鋼板五厘・七厘半市貨奇缺、而青島帮需辦甚殷、價陡喝高三二錢、昨五厘售四兩八錢、七厘半四兩六錢、十八張黑鐵皮亦爲近日缺貨之一、行情開八兩二錢、比上日好二錢、惟交易除烟台青島二帮外、別帮殊無問津者、青鉛昨市交易極旺、但行情因供過於求、仍少上漲之力、計開十一兩、法西釘長江帮成交一千桶、價爲九兩二錢、惟內中一寸花色、日本有現貨裝來、市價被其拖累、開連日商抖銷價爲六兩二錢半、比上日已小去二錢半、二十五號新鉛絲仍由內河帮辦去三十捆、價爲十五兩五錢、白鉛市面因兵工廠不辦、衆之到貨較夥、市價又有同疲之訊、聞一般同業出售價祇十六兩云、

⊙低莊珍眉法銷又形略動

昨日本埠洋莊茶市、低莊珍眉綠茶、法銷轉形活動、土莊茶商聞風興起、市勢已有轉機、華商廠折甚鉅、貢熙貢珠等貨、白頭莊亦略有進胃、但均限價搜辦、昨日全市成交各項綠茶、總計八百六十五箱、其中土莊茶廠所製之貨爲多、市盤仍趨疲軟云、

⊙漳州枝跌勢未已

▲暫難回好

漳州荔枝干、已有月餘無到貨、地頭高貨甚缺、價亦不肯過賤、但申市情形適與相反、號家九十兩月所到之貨、均未兌去、行家高價所進者貶價出售、而猶未能吸動大宗銷路、因此前後已跌去三四兩、如揀莊好貨與竹爲藥、近日行盤又跌數錢、仍祇零星交易、觀厥市象、似非短時間所能回好、蓋全屬走場不暢、而行盤易落故耳、

⊙絲繭消息一束

▲鄉黃繭成交一百包　運來乾繭廠銷呆滯、昨由允餘絲廠進湖北黃乾繭一百包、價一百零七兩、經折五百六十斤、爾本批六百餘兩、外加繅工二百餘兩、絲本每包須八百餘兩、
▲絲頭二百件運法　法郵船包島斯號日內由滬開出、本埠有利等行有黃白絲頭二百件運往里昂等埠云、
▲白廠經歐銷難暢　昨日本埠絲經　歐銷仍疲、香滬外白廠經銷仍無轉機、祇歐莊補充缺貨、黃絲乾經歐電均不見軸、日祇次利進滬廠經二十包、價仍平疲、
▲華商囤積白絲頭　本埠絲頭市面、歐銷一蹶不振　月銷亦均停滯、僅華商以滬埠存絲不充、乘廉囤積、白貨市氣衰疲、

上海銀行公會會員

四明商業儲蓄銀行廣告

本銀行開設以來歷有年所總行設在上海北京路並分行於寧波漢口等處其他各大埠均有委託代理機關專辦滙兌押滙收解往來各種存欵儲蓄存欵信託業務現時經營一切銀行業務無不手續簡捷誠信優待其有特別欵項可隨時面議並備有新式保管箱庫專爲顧客租藏重要物品印有詳章函索即寄
德律風中央六四〇三九　六三九九八
日間營業部　夜間休息室

上海姜衍澤記菸莊老店

新屋落成　正式開張

本堂開設小南門外已歷二百餘年專製秘方獲珍爲千提驚帷阿魏獺（卽俗名狗皮膏）採辦各省道地藥材修丸散膏丹著名人參再造丸等杜煎虎鹿龜驢諸膠虔禮崇各界信仰名馳遐邇茲在原址翻造石庫門水門汀高大洋房今擇於舊曆十一月初六日正式開張廉價二十一天以副惠顧之盛意各請認明石庫門內有發記老店區額庶不致誤惟本堂只此一家無論本埠外埠並無分出號爲注意一百卅四號門牌　本主人謹啓

兜安氏補肺聖藥

專治風咳肺炎痛哮及諸咳嗽有效家洶良藥傷敷喉般喘大驗用也

各埠均有出售大瓶每瓶七角半元上海七打江西一號半路西洋七氏兜安公司藥房啟

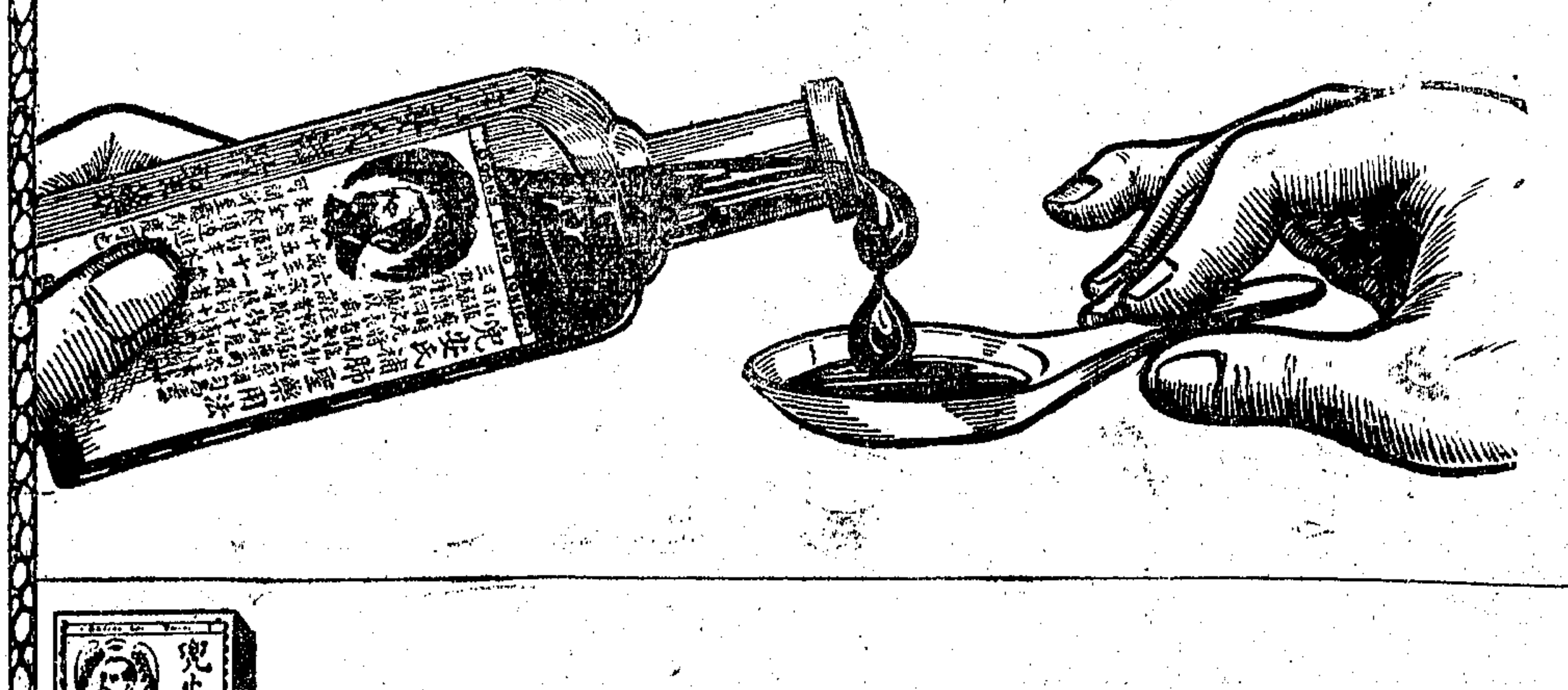

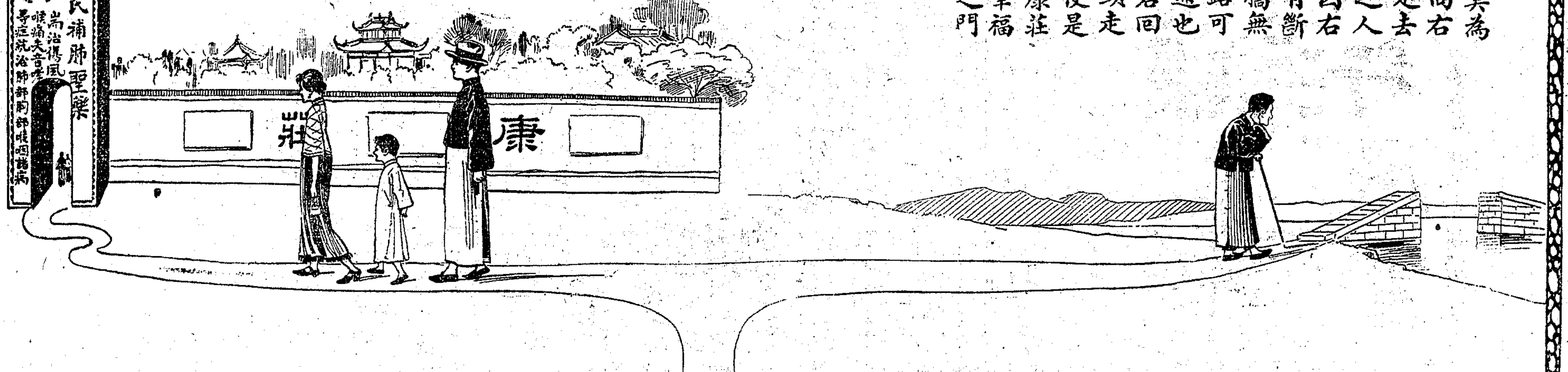

莫爲向右走去之人因有斷橋無路可通也若回頭走便是康莊幸福之門

本埠市價表

國外匯兌 十一月三十號

滙豐掛牌 英匯	[illegible]
美匯	[illegible]
法匯	[illegible]
日匯	[illegible]
銀行買進四月期	[illegible]
大條銀近期	[illegible]
德國電匯	[illegible]
新加坡電匯	[illegible]
銀行電匯至印度	[illegible]
銀行電匯至爪哇	[illegible]
銀行電匯至加拿大	[illegible]
銀行電匯至東京	[illegible]

外幣

廣東小洋	千	[illegible]
鋼洋		[illegible]
衣牌		[illegible]
角坯		[illegible]
貼水		[illegible]

國內匯兌

北京、天津、青島、煙台、漢口、鎮江、南京、杭州、蘇州、寧波、湖州、嘉興、安慶、廣州、福州等處 [illegible]

銀洋錢市

類別	早市	午市
洋厘	[illegible]	[illegible]
銀拆	[illegible]	[illegible]
江南小洋	[illegible]	[illegible]

天津銀元、漢口即期洋例、中國銀行報告、上海銀行公會報告 [illegible]

外國股票

各票(單位元) 買價 賣價 [illegible]

交易所

金業(正月份標金)

前市開盤、最高、最低、收盤;後市開盤、收盤 [illegible]

證券物品

順手十六支棉紗(歡喜標準) 前市 後市 [illegible]

華商證券

第一市現貨開盤、現貨收盤 [illegible]

華商紗布

順手十六支棉紗(人鐘標準) 前市 後市 [illegible]

棉花(漢口細絨標準)

[illegible]

麵粉

十一月期、十二月期 [illegible]

雜糧油餅

[illegible]

米市 滬南、閘北

[illegible]

海味

[illegible]

麵粉(行情)

[illegible]

雜糧油荳餅

[illegible]

五金

[illegible]

呢絨

[illegible]

絲頭下腳

[illegible]

茶市

[illegible]

煤市

[illegible]

肥皂洋燭

[illegible]

外埠市價表

蘇州米市、無錫米市 [illegible]

旅行一覽表

滬甯段

上行車、下行車:南京開、鎮江開、丹陽開、常州開、無錫開、蘇州開、崑山開、安亭開、南翔開、上海北站開,上海到、南京到 [illegible]

滬杭甬鐵路滬杭段

附告:本路自民國十六年五月廿六日起實行如欲詢問請向上海北站一九九號電話接洽

上行車:杭州開、長安開、硤石開、嘉興開、嘉善開、松江開、上海南站到、上海北站到;下行車:上海北站開、上海南站開、松江開、嘉善開、嘉興開、硤石開、長安開、杭州開、閘口到 [illegible]

凡上有符號者係滬甯車聯接

輪船進口報告

十一月三十日進口 [illegible]

輪船出口日期

長江班、北洋班、南洋班、寧波班、溫州班、福州班、廣東班、汕頭班、香港小呂宋班、長崎神戶橫濱班、各埠 [illegible]

江蘇銀行廣告

本行開設已有十六載專辦一切銀行業務並自設堆棧存押各貨茲將本行營業科目摘要列左如蒙惠顧無不竭誠招待也

抵押放款 定期 活期 往來

各種存款 定期存款 活期存款 往來存款 利息優厚 手續便利

滙兌 通滙地點除本埠外又於南京天津北京濟南漢口杭州松江常州無錫蘇州等處委託代理

總行 上海江西路A五十一號 電話中央二四五二 三九五八 電報掛號三五五八

各分行 南京下關 南京東門大街 蘇州 上海新閘橋 又無錫

堆棧 上海 又無錫

收省稅處

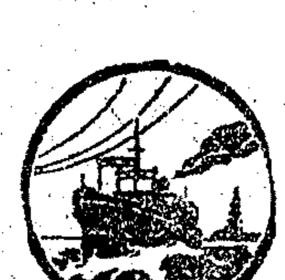

南京路四川路轉角(一)

吾人每日往來南京路上行經四川路口時必見一大屋出入之人頗多自外望內其中辦事人員均極忙碌試問此爲何屋日此即著名之美豐銀行上海總行也

美豐銀行係純粹之美商銀行以竭誠之服務與中華各界人士相周旋近年營業非常發達每日自晨至暮出入其門者絡繹不絕大有山陰道上應接不暇之勢

上海美豐銀行 分行天津

確有神效 **大便下血散**

專治男婦大便下血及遠年不止一服血止即愈永不斷根再發每瓶一元上海拋球場德林藥房對門東首同春軒啟

大便下血散

專治男婦大便下血不止服一瓶即斷根再不復發大瓶二元小瓶一元上海河南路寗波路東首

疥瘡癬

秘製藥水行銷天下年無論各種疥瘡無不立愈每瓶大洋五角 三瓶一元 上海

三日愈 賴疥瘡藥

專治濕毒皮膚疥瘡 大盒二元小盒一元 上海廣東街保和堂啟

胃病良方 胃強

胃強專治胃氣胃痛等症 [illegible]

美 前滬杭甬鐵路醫官倪壽齡監製

笑散 嗌咳散 大瓶一元小瓶半元 專治心胃肝氣等症 上海 倪壽齡 博愛醫藥社 電話4753

京都天德堂 專治疥瘡 毒門 本堂為京都老店 [illegible]

去舊裝新在此時

永備電筒,功用何止千百。君其及時裝以新穎之永備乾電池以備日常之需。

永備電筒電池 —光明耐久—

EVEREADY

美國紐約 國家電池公司製

各大商店均有出售

Stacomb
REG. U.S. PAT. OFF.
MAKES THE HAIR STAY COMBED

司丹康美髮霜

近來市上美髮霜之種類日見其多均係假冒司丹康以牟利者但司丹康之盛名不受絲毫影響因外表與名稱或可仿效大要但質料與製法不能贗定

司丹康美髮霜在美國製造歸本行獨家經理各藥房化妝品店洋貨字號均有出售大理髮店今皆用之

茲恐賜顧諸君受愚特表而出之以明眞相

中國總經理 美商怡昌洋行 上海廣東路三號

贈券

茲寄上中國郵票十分請即付下司丹康美髮霜樣子一小盒

姓名

住址

(申一)

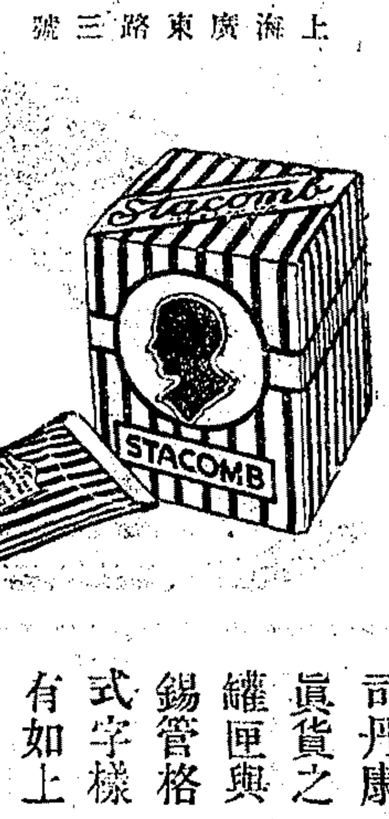

司丹康眞貨之罐匣與錫管格式字樣有如上圖

本埠新聞

◎四次全體會議進行種種

第四次中央執行委員會、全體會議預備會期在即、粵漢兩方委員、日內可以到滬、茲將昨日所得消息、分誌如下、

▲汪精衛對各報記者談話　自吳稚暉先生發表『讀汪先生分共以後發言』後、記者走訪汪精衛先生、詢其感想如何、汪先生答覆要點如下、(一)吳先生此篇『發言』、並非對於『分共以後』、那篇文字的主張、有什麼討論、(二)吳先生說、『自從第三國際發出反共倒蔣之命令後、漢口同志、遂以清黨鬨』、這是極端誣衊武漢同志的話、我敢信武漢同志無一人能忍受、我所不解的、吳先生如果相信這些誣衊的話、則對於武漢同志、應該避濫殺絕、何以八月間列名齊電『主張合作』、又列名寒電、主張退讓合作、是我們所盼望的退讓、是我們所惶恐的、我們總沒有想到吳先生還相信這些極端誣衊的話、(三)吳先生全篇意思、無非認定張發奎黃琪翔是共產黨、張黃是否共產黨、自有事實來證明、如其是呢、豈但吳先生反對、我亦反對、如其不是、則事實自然會答復吳先生的、(四)恢復中央黨部、在吳先生看得容易、而在我則看得非常緊要、在吳先生看得等閒、而在我則看得須經過許多苦鬥、方纔能達目的、證之近日南京慘案、我的信念益發堅確、如今在廣州的中央各委員、及武裝同志、都是誓死恢復中央黨部的、吳先生想我推刃於這些同志、萬萬沒有的事、(五)在武漢分共的時候、我早已慮到、從此一面要抵敵腐化分子、一面要抵敵共產黨、我在『夾攻中之奮鬥』中、早已說過、我們和腐化分子苦鬥的時候、一定會被人誣衊為共產黨出氣力、但這些誣衊、是不會短我們的勇氣的、或者反會增加我們的勇氣咧、(六)在武漢分共的時候、本有人警告我們道『你們終不能得到寧滬方面同志的諒解、而和你們精誠合作的、』只是我們認定要分共便分共、得到諒解、固然幸事、不得到諒解、也索由他、所以我看了吳先生這篇發言、也沒有什麼失望、

▲郭春濤自鄭州來電　中央執行委員郭春濤氏、自鄭州發來一電云、上海汪精衛同志蔣介石同志譚延闓同志于右任同志朱培德同志宋子文同志伍朝樞同志丁惟汾同志李濟琛同志孫科同志周啓剛同志朱霽青同志何應欽同志褚民誼同志繆斌同志吳鐵城同志吳稚暉同志張靜江同志蔡元培同志李石曾同志邵力子同志陳果夫同志陳肇英同志鈞鑒、頃奉敬電、欣悉同志擬於第四次中央全體會議開會以前、先在上海開預備會議、日期定為十二月三至五日、并囑促春濤趕期蒞會等語、春濤除即趕程前來、參加大會外、『先電奉聞、希即知照為荷、郭春濤叩』感、

▲謝持等告同志書　自本年九月十五日寧漢中央執行委員會開會於南京成賢街中央黨部、上海中央執行委員會開會於南京紫金山總理墓地、分頭一致決議成立中央特別委員會、完全付以統一黨務及辦理召集第三次全國代表大會之權、自是寧漢滬分立之黨歸於統一、因而由中央特別委員會產生國民政府、由國民政府產生軍事委員會、政事軍事亦由黨之統一而統一、凡此事實、非特同志所共見、亦中外所共聞、而中央特別委員會成立時宣言及國民政府成立時宣言、可覆按也、乃近來竟有取消特別委員會停止特別委員會之議、查其借口之武器、則高談法統、主張開一方之所謂第四次全體執行委員會、以處理黨務、慨自本黨遭共產黨陰謀破壞以來、同志之間互相猜疑、遂成水火、及至今年寧漢兩方同志、先後覺悟從來清黨、與滬方同志主張成為一致、斯誠黨事之轉機、故於九月中央統一時、各方同志皆主張黨內分子諒為一致、悉出任事、而尤再三致意於胡吳汪蔣四君、蓋本黨同志不能大團結、則終日之局、可勝浩歎、夫窮則變、古有明訓、黨事至此、凡可以團結之而不足、少數人播弄之而有餘、相激相蕩、至成巇然不可避一致精誠、黨之前途、殆難樂觀也、孰知事與願違、多數人苦心謀黨之團結與進展、苟出誠意、在可能範圍內、何事不可以協商而謀變通、若別有用心、高唱不健全之法統、而欲以一方之第四次全體執行委員會、則有不能已於言者、本黨自寧漢滬三方中央黨部分立而後、已早無法統之可言、祇能就事實以謀黨之統一、今既有倡法統之說者、則姑就法統言之、十四年冬第一次中央執行委員會一部份執行委員林森鄒魯覃振居正石青陽葉楚傖戴季陶邵元沖茅祖權沈定一傅汝霖監察委員謝持張繼等開會於北京西山總理靈前、決議肅清共產黨、并以廣州中央黨部為共產黨把持、不能行使職權、乃決議移中央黨部於上海、復於上海開第二次全國代表大會、而在粵之一部份執行委員汪精衛譚延闓丁惟汾王法勤譚平山林祖涵于樹德監察委員吳稚暉等、不予贊同、則仍在粵行使職權、及開第二次全國代表大會、於是粵滬對峙、此第一屆中央執行委員會之黨統分裂、不能諱言也、北伐至鄂、廣州中央黨部移於南昌、再移於漢口、及底定蘇浙、南京清黨、漢口中央黨部猶持異議、因而南京成立中央黨部、於是漢寧對峙、此廣州第二次中央執行委員會之黨統分裂、亦不能諱言也、自南京清黨而有滬寧兩方合作之進行、滬寧因互認其法統也、自武漢清黨而有寧漢滬三方合作之進行、寧漢滬亦互認其法統也、各方已互認其法統、更加以痛定思痛之餘、互相退讓、互謀補救、所以九月在上海集議寧漢滬三方同志協商統一之事、其時列席者、汪精衛于右任蔡元培李石曾張靜江譚延闓朱培德程潛李烈鈞李宗仁孫科伍朝樞葉楚傖王伯群甘乃光繆斌翟鎮撥劉積學覃振許崇智謝持居正張繼鄒魯傅汝霖等二十餘人聚於一堂、討論數日、一致決定、合三方中央黨部成立特別委員會、并推定汪精衛蔡元培謝持起草宣言、遂於九月十五日三方中央執行委員會分別開會、正式決議組織中央特別委員會代行中央執監委員會職權、是中央特別委員會之產生、由於寧漢滬三方中央黨部之正式決議、法統至明顯也、故除第三次全國代表大會開會外、中央特別委員會斷不能以一方之意想變動之、亦不能以多方之意想變動之、更不能以何方內之個人意想變動之、其於事理亦至明也、乃當黨務與政事軍事進展之時、而開一方第四次全體執委會之說突起、初以其為一方內部之手續問題、尚之容忍、今忽愈唱愈奇、進而高談法統、欲取消中央特別委員會等之說、是烏乎可、且就一方之第四次執委會而論、須根據於第三次執委會而發生、查南京方面固無所謂第三次之執行委員之開會、查漢口所開之第三次執行委員會、又完全為共產黨所操縱、南京方面所不承認者、是一方之第四次全體執行委員會、本身法統已乏健全、若以一方不健全之法統、而欲復翻三方成立之中央特別委員會、豈有一毫容許之理由、況中央特別委員會、本係統一黨務之臨時過渡機關、黨之根本大計、齊待決於第三次全國代表大會、故其行使職權、為時至暫、且自成立以訖今日、雖不敢言有若何成績、而事事公開、人所共見、本黨負救國責任、一切行動、須示國人以大信、況黨之根本問題、尤不能輕易從事、若為少數之意見、將黨之根本問題數月一易、不特國人無所適從、即黨員亦祇覺其治絲而棼、抑有進者、本黨為整個之黨、萬不容黨內有派、前之左派右派中派、為共產黨化分本黨之名詞、今已彰明較著、人知其非、某等在西山總理靈前開會、決議清肅共產黨、只有主張、並無派別、自寧漢先後清黨、主張早已完成、自中央特別委員會成立、黨統統一、黨籍完整、更無派別存於其間、況清黨為黨員責任之資、既已一致、即無彼此、不圖今日吾黨同志竟仍以西山派為攻擊之資、於以默共產黨所施離間入人之派、否則必溢有共產黨作祟於吾黨之中間而同志未及察也、吾黨同志誠愛黨者、不宜妄指中央特別委員會盛罪過、亦不宜橫以某須責之事體祇吉人、中央特別委員會中、如果有不稱職者、儘可更易、如謂委員人數未能充分容納各方、則委員儘可增加、人或言西山會議派對於黨務包辦把持、尤非事實、查特別委員會係委員制、與西山會議有關係而為委員者、不及三分之一、(中央常務委員各部委員、與西山會議有關係者、尤其量亦不過三分之一)、事實具在、莫能掩蓋、若據拾此說為攻擊之媒、直屬不値一笑、總之當此革命進程中、內有殘餘軍閥、外有環伺列強、而共產黨為害腹心、尤岌岌不可終日、本黨負此救國重責、整個團結、猶恐力微、再行相殘、何以自存、至若知共產黨之禍而清黨、復用其餘孽以禍黨、甚或惟我可以聯共、惟我可以清黨、他人反共而清黨者則非打倒不可、此皆本黨不祥之現象、故某等區區愚誠、祇知有黨、不知有派、無意氣雜於其間、更非尋言西山會議、寧漢清黨、何一非西山會議數年前之主張行動、所謂求仁得仁、仁已得矣、惟有進而求黨之統一、故中央特別委員會成立時、即將上海中央黨部結束、移交於中央特別委員會、尚何有西山會議之存在、某等服務中央特別委員會、亦只有個人黨員資格、並無西山派之意義、茲之列名、亦本個人資格發言、一掃過去之事實觀念、若夫某等個人之進退、早有聲明、祇求黨之團結、無個人權利地位之見、時時皆可引退、推中央特別委員會有正當之應更、則不能不懇切明白以告同志以告國人、無使為一部分人一手掩盡天下目、斯則某等今日不得已於言者也、特此陳詞、諸維亮察、中華民國十六年十一月二十九日、謝持張繼居正許崇智鄒魯傅汝霖、

▲何香凝再致吳稚暉函　何香凝女士、昨日再致函吳稚暉云、稚暉先生大鑒、先生把張靜江先生的話、算做我的話、我昨日已經登報更正、今日又走訪張先生、承張先生答覆、的確是他說的、不是我說的、今日在民國日報上見先生的答覆、也承認是張先生說的了、卻又說『我以為何先生自己在那裏說、其實他聽了張先生的話、在那裏沈吟罷了』、我只得再聲明一句、我連沈吟也沒有、此請大安、何香凝、十一月三十日、

▲何香凝之婦女運動談　昨日下午各報記者、在善鍾路汪公館、晤及中央委員何香凝女士、叩以對於今後婦女運動之意見、何女士即謂婦女運動僅在國內談男女平等、參政運動、女權運動等等、非是根本辦去、須在世界上爭得民族平等、國際地位爭得國際平等、並將三民主義完全實現後、然後女權運動、參政運動、方有效果、故一方固須在國內運動男女平權、女子參政、而一方亦須在國際間謀得民族及國際之平等、若單就一方進行、便非婦女運動之根本之方法、又男子對外祇求民族之平等、而女子在民族之平等以外、當有數千年來禮教束縛之不平等、故男子僅一種革命工作、而女子有兩種革命工作、是以今後婦女之革命工作、應加倍努力、同時又須注意事實上運動、應從下級婦女做起、灌以相當之知識、使下級婦女、均能明瞭一切、故今後中央政府、務須提出多少公費、在各處多創辦幾所公立學校、俾一班下級婦女、有求知識之機會、記者問、關於此項問題、全體會議開會時、是否提出討論、何女士答、當然要提出討論、記者又問及何女士對於婚姻問題、有何意見、何女士謂、結婚當然絕對自由、而彼此愛情已經破裂、亦可絕對的自由離婚、蓋與其破裂後猶勉強同居、而貽終身之痛苦、不若彼此離異、各聽自由之為愈、但須雙方同意後、始能離異云云、

▲王法勤等明晨到滬　在粵之中央委員王法勤·甘乃光·王樂平·陳樹人·及候補監察委員潘雲超等、由香港乘日郵社之春洋丸輪船來滬、以便列席預備會、該輪明日上午八時可到、並聞春洋丸停泊在吳淞口、再轉小火輪至新關碼頭上岸、又聞顧孟餘亦同行來滬、未知確否、

▲正式會議之地點問題　正式會議之地點、雖須在預備會中決定、但寧滬各委員、均主張在南京、惟粵方委員、則主張在上海、何香凝女士昨語各報記者、在南京開會我不贊成的云云、又據各委員方面消息、關於地點問題、在預備會中、必有一番爭執、

▲預備會之日期仍未確定　前次各委員在拉都路開談話會時、雖會擬定十二月三日至五日為預備會之日期、但究係何日開會、尚未確定、昨晤褚民誼君、褚君云、廣東各委員二日始到、三日須休息一日、大約四日始可開會、至於開會數日、亦未決定、大致總須三兩日方能完竣、開會地點、如無相當會址、仍在拉都路蔣宅、

▲李程兩委員日內到滬　在漢口之執行委員、李宗仁程潛兩君、已離漢東下、預備出席預備會、大約今明日可到、陳嘉祐恐須留在漢口、不能來滬出席、又在山西之劉守中、亦無來滬消息、

▲柏文蔚往訪各委員　柏烈武於日前由前線抵滬後、連日往訪在滬各執監委員、甚形忙碌、昨晨九時、趁車赴蔣宅、與蔣介石氏晤談甚洽、又張之江何其鞏張溥泉焦易堂等各要人、均往景崙里柏宅晤談云、

▲粵方委員之招待所　粵方委員、明日即可到滬、故汪精衛氏昨已派人在海格路租定房屋一幢、作為各委員之住所、

▲李石曾尚未出院　李石曾氏、日前因患傷風之病、住入廣慈醫院診治靜養、故至昨日尚未出院、

◎市黨部之兩重要宣言

上海特別市黨部、昨日發出兩項重要宣言、分誌如下、

▲對時局緊急宣言　本黨不幸、劫難叢生、在昔有共產黨之搗亂、於今復為腐化份子所把持、猶憶去年十二月來、共產黨徒、假民衆以笑柄、首都偏亂、又貽黨史以污點、三月來、共產黨徒、死灰復燃、土豪劣紳、橫行鄉曲、內則殘餘軍閥跳梁猖獗、外則帝國主義協以謀我、長此以往、不特國將不國、即總理國民革命之本黨、亦將淪諸九淵、而無可救援矣、所幸各地同志、不忍黨國之寄託於少數官僚政客、而日趨窮途、爰本良心之驅使、為正義之主張、而領袖亦能以黨國為重、力圖團結、此所以挽救維護之道、此實本黨轉危為安、由剝而復之日、為吾同志所不容輕易放過者也、為今之計、吾人唯有一致主張、在消極方面、取消中央特別委員會、嚴懲一一二二首都慘案之主從各犯、肅清殘餘軍閥、驅逐腐化份子、防止投機份子、在積極方面、促開中央全體會議、擁護忠實革命領袖大團結、實施國民政府工作、擁護農工利益、如是則黨之威信可復、國之自由可期、黃臺之瓜、不堪再摘、同志勉乎哉、披肝瀝膽、謹此宣言、中國國民黨上海特別市黨部、

▲為一一二二慘案宣言　首都自少數投機腐化份子、盤踞要津、把持政權後、政令紛出、民不堪命、馴至土豪劣紳、橫行鄉曲、共產匪徒、跳梁宜錫、假革命派、則優遇有加、革命份子皆裹足不前、主義政綱、形同虛設、國計民生、置諸腦後、識者早知民氣之不可復抑、而禍至之無日矣、果也消息傳來、首都發現取消中央特別委員會之標語矣、十一月二十二日、竟重演三一八之慘劇矣、噩耗所至、民情沸騰、敢以此為軍閥政府壓迫民衆之行為、萬不應再演於青天白日之首都、而反革命派又得據為口實、百般詆毀、至本黨統率下之萬餘同志、更髮指眥裂、不勝悲憤、本黨部亦認此為革命史上唯一之污點、用特提出下列主張、(一)由譚蔡二委員秉公查明主從各犯、盡法懲治、(二)從優撫恤被難家屬、以慰英靈、(三)取消中央特別委員會、肅清腐化份子以絕禍根、(四)由國民政府引咎自劾、以謝國人、此為同人等最低限度之要求、務希全國同志一致主張、以雪黨恥、而副人望、謹此宣言、中國國民黨上海特別市黨部、

◎兩區分部對寗慘案之表示

▲五區五分部通電　全國同胞公鑒、最近首都各界、鑒於武裝同志、已將叛黨叛國唐逆生智、驅逐出境、特集合在血花公園慶祝討唐勝利大會、列隊遊行、以作黨國除害歡欣之表示、不料在此歡欣鼓舞之中、竟演從前軍閥時代所未有之慘劇、噩耗傳來、聞之不勝憤慨、查此事發生之原因、雖有於少數份子蠢動、致使人民與軍隊衝突、然而若輩既非共產黨、亦非反動份子、有事實可證、軍隊為何不先警告、竟向一般徒手民衆開槍射擊、任意屠殺、使我愛護黨國之愛國志士、一旦死於非命、此豈是為人民謀幸福之國民政府所應為耶、倘我國民政府不將此次肇事兇手查出、從嚴懲辦、不足以儆將來、而慰死者、尚希我全國同胞、一致奮起援助、誓不達懲兇目的不止、臨電神馳、不勝企盼之至、

▲二區十八分部宣言　竊思寗漢合作之本意、所以謀黨內忠實革命同志之團結、非拉攏老朽昏腐之謂也、詎意於黨內糾紛四起、黨權旁落之時、老朽腐化的西山會議派、乘機活動、組織非法之特別委員會、藉以操縱一切、倡鴉片公賣之謬論、竊據殺民衆之劊子手、嗚呼、若輩亡國亡黨之舉動、凡我同志、孰不憤慨、溯自三一八慘案、段祺瑞在北京槍殺徒手請願群衆、此恨未報、此仇未雪、今復見於飄揚青天白日旗幟下之首都、撫今追昔、同人等不勝愉痛、夫吾國民政府之所以異於北京軍閥政府者、在吾能為民衆謀利益、彼但以殘害民衆為責任也、今特別委員會之措置、完全與北京偽政府無異、則吾民衆復何需此會、是以同人等主張速即撤消特別委員會、嚴懲此慘案之主使者、撫卹此慘案之被難者、為黨國及民衆利益計、願吾全國同胞一致奮起、務達到此目的為止、敬此宣言、

◎學聯會召集京案後援會議

上海特別市學生聯合會、照十一月二十六號全滬學生大會議決案、邀集各民衆團體、組織一一二二慘案後援會、茲定於今日下午二時、在該會開第一次會議、特將昨日發出通函、採錄於下、敬啓者、首都一一二二慘案、開黨治下空前未有之慘劇、噩耗傳來、全國震慄、敝會於十一月二十六號、全滬學生大會議決、組織上海各民衆團體一一二二慘案後援會、茲定十二月一日下午二句鐘、在小西門內文廟路敝會內開上海各民衆團體一一二二慘案後援會第一次會議、事關重要、屆時務祈派全權代表二人到會為荷云、

◎中央黨部職工一一·二二慘殺案後援會代表到滬

中央黨部職工『一一二二』慘案後援會、業經成立、茲由第二次委員會議、決議推派蕭詩孫·劉自切·胡文郁·三同志代表赴滬、向各界各民衆團體·及中央各委員·報告慘案經過、請其一致援助、并請求迅開第四次執監會議、該代表等、已於三十日抵滬、定於一日、往謁中央各委員、三日下午二時、假上海特別市黨部三樓、邀集各界各民衆團體代表開茶話會、報告一切、聞該代表已分函各團體、屆時推派代表出席云、

◎二十六軍參謀處報捷電

上海閘北第二十六軍留守處朱處長鑒、凱密、我軍及十七師攻擊宿遷、於漾日開始接觸、激戰三晝夜、敵憑城固守、殊屬頑強、經我軍屢次肉搏、始於本日午後一時、完全克復、殘敵向睢寧潰退、刻正跟蹤追擊、特聞、軍參謀處宥申、於宿遷發來、

◎市黨部執監委員全體辭職

上海特別市黨部全體執監委員、昨為全體辭職事呈中央特別委員會文云、呈為幹材難勝重任、敬謹聯名辭職、仰祈鑒核允准事、竊職等自奉鈞會任命、備位上海特別市臨時執行委員、臨時候補執行委員、臨時監察委員各職以來、對於上海特別市之黨務、毫無改進發揚之點、反有因循廢弛之勢、重以環境之困難、經濟之竭蹶、益覺非幹材所能應付、與其勉維殘局、徒致貽誤、何如先行辭職、俾輕罪戾、為此具文呈請鈞會、仰祈迅速核准、至感黨便、此呈中央特別委員會、上海特別市臨時執行委員潘宜之、鍾汝中、冷欣、陳德徵、冷雋、周致遠、俞國珍、李峙山、周寄虹、臨時候補執行委員劉雲、張言如、沈仲俊、臨時監察委員李石曾、潘公展、譚小岑、同叩、

◎市黨部臨時監察委員會紀

上海特別市黨部臨時監察委員會、於昨日上午十時、在市黨部舉行常務會議、茲錄其重要案如下、(一)報告事項、一·三區黨部來函、為十八分部同志胡建康等三人、不來領證、且少出席、又不繳黨費、請示辦法、另有潘其維秦時孝二人、出門未返、證存、又陳蔚仁尚未滿師、求免費、陸贊光聲請出黨、均請分別示遵由、(議決)交第三區黨部臨時監察委員辦理、二·湖北旅滬民衆討唐大會來函、為於本月六日下午二時、假總商會開討唐擴大會議請參加由、(議決)存、三·環龍路一至九各區黨部來呈、為未奉到明令改組、致使黨員懷疑、請加解釋、以便遵循由、(議決)函復、謂已由本部組織部設改組委員會辦理、四·組織部來函、為五區工農部呈稱、陳舒衡梁永順互相糾紛一案、工農部以陳舒衡梁永順為共產份子、擬停止其黨籍六個月、而梁永順肆意攻擊、有失黨員態度、擬停止其黨籍一月、並警告陳舒衡、嗣後不得再行衝突由、(議決)書面警告陳舒衡、五·第四區黨部來函、為第十一分部·第二十三分部·呈控四區黨部臨時執委項經衛袁野秋·龔子光案、已由組織部將該文件移交本會、請予三日內將此案解決明示由、(議決)已由本部組織部辦完、經本會核准、六·五區黨部常務委員陳鶴侶來呈、為被汪勵吾誣告為投機份子、謹披瀝上陳、伏請鑒核由、(議決)令五區臨時監委會查明、將告汪勵吾、七·五區十七分部來函、為十九分部汪勵吾、因與陳部發生意見、乃竟通告區部共同加入、除嚴拒其要求外、並將實情呈請鈞鑒由、(議決)與前項併案辦理、八·組織部報告、辦理四區分部控第四區黨部案經過、(議決)存、(二)討論事項、(一)常務委員潘宜之、開票結果、潘委員公展當選、(二)第五區黨部第四第十一第十三第二十各分部指摘汪勵吾案、(議決)與第七項併案調查、(三)第三區黨部監委會報告、對於監字第三號案、擬定辦

白濁

為花柳病中最可怕之傳染病如不從速療治不但個人終身受莫大痛苦且遺毒妻子其害無窮

法國 山得爾亨利 白濁丸

為世界唯一著名治濁聖藥患者服之保可藥到病除永不復發

全國藥房均有經售

遠東信源行獨家經理　上海江西路A字一號（三洋涇橋）

詳細說明書及批發另售價目表函索即寄

南京路 惠豐 收歇門市改為字號

初四為始 賤賣底貨

本號創辦已逾十載逐年存貨繁多號主暨經理因另有別圖收拾門市改為字號所有存貨不限成本大大賤賣以便早日結束也故各貨之便宜實謂空前絕後之減價大異平常之機也真真便宜之機會幸勿錯過（如有批發等格外克己也）

大批大衣呢　雙幅每碼四元
各色國貨毛葛　每尺四角八分
各色眞絲[illegible]絲葛　每尺四角六分
各色新嗶嘰　每尺六角五分
各色印花絲絨　每尺五角五分
各色巴黎緞　每尺五角
閃色沖華絲葛　每尺二角六分
各色法蘭絨　每尺一角九分
新條沖直貢呢　每尺一角六分
印花各色縐　每尺四角
大批各色素綢毛嗶嘰　每尺六角五分
大批絲綠花呢　每尺五角五分
絲條華達呢　每尺七角
高等元色灰綢嗶嘰　每尺三角二分
元色灰毛嗶嘰　每尺七角
新條絨　每尺一元五角五分
各色絹法絨毛葛　每尺一元
大批中外閃色絲捨緞　每尺七角五分
各色印花印度綢　每尺一角二分
各色毛絨布　每尺一角二分
各色印花色丁布

名目繁多不能細載爾店貨無不便宜選購從速

美參高麗參 半價 贈品

一口號　打倒暴利主義　實行半價多賣　民生主義萬歲

二贈品　孫中山先生紀念章十萬為禮品　德國美術廠特別製造金色燦爛　凡購參品者不拘多少皆可贈禮

三大減價　美國正北特產　花旗西洋野參　朝鮮政府監選　極上原料高麗參

愛字每兩市價八元……減價洋四元
比字每兩市價七元……減價洋三元半
西字每兩市價六元……減價洋三元
地字每兩市價五元六角……減價二元八角
西洋參大尾每兩實價洋三元……小尾每兩一元七角半
西洋參粉每瓶洋二元……減價一元五角
天字十五支及二十支（賣完）
天字三十支每兩市價六元……減價洋三元
天字四十支每兩市價五元……減價二元五角
天字八十支每兩市價四元……減價大洋二元
高麗參尾每兩實價洋一元正
高麗參鬚每盒市價二元……減價一元五角
高麗杯參每兩特價洋一元五角至一元

四期限　減價期間自陽十二月一日起三十一日止

五批發　外埠函購郵費加一　歡迎批發格外克己

北美洋參公司　高麗官參公司　總經理三德洋行啓　電話中央七〇三二　上海四川路一一二號

南京路盆湯弄口 時新昌

擴充營業大減價　展期三禮拜

◎綢緞等九扣花邊八扣◎

營業要目　綢緞部　呢絨部　花邊部　洋貨部　顧繡部　皮貨部　新裝部　電話中一三四六

德國 大小畫片及明信片 特別廉價 照碼半價再打八折

棋盤街 羣益書社

港粵泥華美電器行　南京路西首石路口　電話中二二三七

法、是否有當、尚祈指教案、（議決）令依照所擬辦理、（四）第一區黨部監委會呈第一區黨部工作遲緩、黨務消沉、部長務職、幹事星散、爲此提出彈劾、請示遵案、（議決）警告、（五）六區黨部、爲第一分部黨員張炯希、懶不努力工作、復於開會時擾亂秩序、無故退席、一再去函警告、不但不聽、反而謾罵、屢經爲惡化腐化、不遵黨紀、爲此已由大會議決、開除黨籍、伏乞允准案、（議決）令該區黨部臨時監委會查究、（六）四區組織部爲十七分部黨員陳均祿、趙嘉仁、鄒齊剛、破壞黨員大會至五次之多、對於警告、置若罔聞、理應停止黨籍、請示案、（議決）交第四區黨部臨時監委會查明核辦、（七）黨員汪勵吾函稱、控告陳部腐化投機屬實非誣、接辦明證案、（議決）已與二項併辦、（八）前三區婦女部長周敏志新稱努力工作、忽被調換、皆三三人之私見、請公開評判、剷除腐惡案、（議決）函本部組織部長詢問眞相、

◎市黨部臨時執委會記

上海特別市黨部臨時執行委員會、昨日下午二時、舉開第七次常會、公推陳德徵主席、當討論（甲）常務委員會提案、（一）四區黨部呈爲案據本區十一分部建議、北京政府所發外人游歷或經商執照、國民政府應予拒絕、或廢止案、（議決）函國民政府辦理、（二）房客聯合會呈請解散上海房產業主公會及其他類似團體案、（議決）函市政府辦理、（三）滬報獨立區分部、呈爲紀王鎮民衆二十一人商號四十九家聯名控告王凝喧牟利營私、侵害地方、請設法辦理案、（議決）交常務委員會查核辦理、（四）市區保衛團爲呈請撫恤被難情形案、（議決）函市公安局查明、確與原呈報告相同、應請撫恤案、（議決）函衛戍司令部從優撫恤、（五）書記長召集各部處文書科主任聯席會議、議決、本黨部對內對外公文程式辦法核准案、（議決）照准、（六）已辦請追認者、（子）致交涉公署向法捕房交涉、二區黨部辦公地點函、（議決）通過、（丑）常委會派代表黨英同志赴京領款、并介紹黃惠王澄如兩同志赴京陳說工作困難情形案、（議決）通過、（七）上屆保留案、（子）商人部提案、據東鄉世界請爲劣貨（肥田粉）病國、請通令查禁、免妨農事案、（議決）函工農商局辦理、（八）宣傳部提案、滬嘉時律師爲請取締英譯三民主義由、（附取締辦法三條）、（議決）交宣傳部將該英譯三民主義審查後、再行核辦、（九）組織部提案、（子）三區黨部函以據該區十三分部屠元寧、身爲該校學生會總務部長、私吞學生會公款、經調查屬實、由黨員大會議決開除、請核准案、（議決）停止黨籍六個月、（丑）審查英美烟廠工會報告黨員王錦玉破壞罷工秩序案、經本部調查、王錦玉並無私自上工情事、進廠係領取舊欠工資、復議案、（議決）王錦玉既無破壞罷工情事、工農部所請一節、應毋庸議、（寅）一區一・六・十二・十四・二十等六部、呈請轉知衛戍司令部緝拿共黨首要繆隆雲等十八人、以弭亂源案、（附名單及原呈一紙）、（議決）交常務委員會核辦、（卯）據四區黨部來函、據該區一分部呈稱經二十四次黨員大會、（議決）建議上級黨部、以復黨部職員、應請由下級黨部保送、再以考試決定去留案、（議決）保留、（辰）據五區黨部呈稱、總經津貼該區十七分部宣傳經費案、（議決）復本黨部經費困難、所請一節、應毋庸議、臨時動議、（一）本黨部對時局緊急宣言請核准案、（議決）修正通過、（二）本黨部對一二三慘案宣言請核准案、（議決）通過、（三）本黨部全體執監委員辭職宣言請核准案、（議決）通過、（四）本黨部全體執行委員重要宣言請核准案、（議決）通過、（五）本會議日期請改星期三下午二時舉行案、（議決）通過、（六）已辦請追認者、致函上海新聞報工商新聞新申日報令停刊英美烟公司廣告案、（議決）通過、（乙）工農部提案、（七）上海臨時工人總會請求備案案、（議決）准予備案、（丙）青年部提案、（八）請任命馮少山・徐二成・汪醒孝・孫恩霖・趙邦鑅・張訓方・李錦芳・余魁元・黎潤舒・王靜僧・吳旭旦等十一人爲改組上海特別市童子軍協會籌備委員案、（議決）通過、（九）請於本黨部委員任命一人爲童子軍協會指導員案、（議決）通過、任命冷雋同志爲該會指導員、散會、

◎蔣介石宋美齡今日結婚

蔣介石氏與宋美齡女士今日下午四時、在戈登路大華飯店舉行結婚典禮、茲錄各項消息如下、

▲蔣氏自撰之文章　蔣介石先生本日與宋美齡女士結婚、蔣特撰一短文、發表其愉快之感想、蔣並謂此短文之標題、可署爲『我們的今日』、誠我國婚姻史上極有價値之文字也、茲錄其全文如左、余今日得與余最敬最愛之宋美齡女士結婚、實爲余有生以來最光榮之一日、自亦爲余有生以來最愉快之一日、余奔走革命以來、常於積極進行之中、忽萌消極退隱之念、昔日前輩領袖問余、汝何日始能專心致志於革命、其他厚愛余之同志、亦常討論如何而能使介石安心盡革命之責任、凡此疑問、本易解答、惟當時不能明言、至今日乃有圓滿之答案、余確信余自今日與宋女士結婚以後、余之革命工作、必有進步、余能安心盡革命之責任、即自今日始也、余平時研究人生哲學及社會問題、深信人生無美滿之婚姻、則做人一切皆無意義、社會無安樂之家庭、則民族根本無從進步、爲革命事業者、若不注意於社會之改革、必非眞正之革命、其革命必不能澈底、家庭爲社會之基礎、欲改造中國之社會、應先改造中國之家庭、余與宋女士討論中國革命問題、對於此點實有同一之信心、余二人此次結婚、倘能於舊社會有若何之影響、新社會有若何之貢獻、實所大願、余二人今日、不僅自慶個人婚姻之美滿、且願促進中國社會之改造、余必本此志願、努力不懈、務完成中國之革命而後已、故余二人今日之結婚、實爲建築余二人革命事業之基礎、余第一次過見宋女士時、即發生此爲余理想中之佳偶之感想、而宋女士亦嘗矢言、非得蔣某爲夫、寧終身不嫁、余二人神聖之結合、實非尋常可比、今日之日、誠足使余二人欣喜莫名、認爲畢生最有價値之紀念日、故親友之祝賀、亦敬受而不敢辭也、

▲修改後之證書序文　昨日本報所發表之序文、因與蔣宋兩人之身分不甚相合、故昨晨又加以修改、茲將修改後序文、再錄如下、蓋聞二南啓化、關雎有佐治之功、五世其昌、懿鳳協來儀之慶、歡聯兩姓、好締百年、茲者樂安蔣公介石先生、與京兆宋美齡女士、舉行結婚典禮於春江大華禮堂、瑟好琴耽、雙心默契、良辰吉日、六禮告成、一則威震寰中、德孚袍澤、一則名聞海外、才盛唐虞、兒女英雄、神仙眷屬、當茲一陽來復、正旋乾而轉坤、須知萬古常經、乃齊家以治國、柳營梓木蘭之政、應助北伐成功、竹帛傳大家之譽、用迓東來紫氣、合作家庭模範、倍增吾黨光榮、證彼同盟、覲斯左券、

▲國府全體職員之賀函　介石同志勛鑒、林泉息駕、久縈華情、烏鵲歸飆、深符喁望、棲塵末游、馬首咸瞻、龍虎風雲、先促鸞儔之合、東南士女、艷傳鴛牒之盟、建偉業於瀛寰、結同心於淵瀆、靚妝相映、鸞綺增輝、溫存月下、吹簫慷慨、風前並轡、洵人間之韻事、亦名將之佳聞、嘉遂江山、櫳翳家國、屐綺席上、聊遞雁版以將誠、笙歌聲中、佇聽雞鳴之戒旦、專藏致慶、順頌儷安、國民政府秘書處副官處全體職員恭賀、

▲李烈鈞之賀函　介石學兄禮鑒、小梅初放、風流誇何郎之粉、玄綬揭成、美滿艷分漿妻叔、側聞芳訊、共羨佳期、謹沛歡忱、馳賀儷安、李烈鈞、

▲王正廷來電　介石仁兄・美齡女士・鈞鑒、拜奉濟密、敬悉吉期在邇、南望華鑵、歡頌交臟、承約證婚、謹如嘉命、遂於日內南旋、躬仰盛典、並伸賀悃、弟正廷叩篠、

▲陳樹人之賀函　介石先生賜悉、久違塵敎、倍切瞻思、頃聞先生與宋美齡女史締婚、至爲可喜、樹備元縉表、職務羈身、未克躬堂慶祝、私衷不無歉仄耳、茲乘廖夫人赴滬之便、謹備福州漆朱瓶一對、託代轉致座右、不腆微申敬意、祇乞哂存是禱、專此敬賀大喜、美齡先生均此道賀、附漆瓶一雙、弟陳樹人謹啓、

▲蔡元培來滬爲蔣宋證婚　大學院長蔡元培、因蔣介石與宋美齡定於今日行結婚禮、故於昨晚由寗乘夜快車來滬、爲蔣宋證婚、預計今晨當可抵埠、

▲女賓相四人　蔣宋今日結婚行禮時、女賓相有王小姐、王正廷之女公子、孔小姐、孔庸之之女公子、倪小姐、郭小姐、郭標之女公子、

◎特別市黨部各部消息

▲宣傳部　該部於昨日製定一二三慘案宣言及對時局重要宣言各一份、又製定本月四日一二三慘案市民大會口號、及上海全市黨員歡迎中央執監同志大會口號等等、又派李芳同志出席上海南洋烟草職工第二分會、於昨日所舉行之五週紀念游藝大會、

▲組織部　該部昨日批准備案之各區分部如左、（一）五區十七分部執委韓勁揚・潘國林・潘烈強・候補錢伯威・容瞻堂、（二）一區二分部執委陸士淑・屠鶴雲・譚克明・候補黃根夫・葉兆麒、（三）四區二分部遞補方案、（四）四區十一分部執委張綱・徐惠民・黃啟清・候補陳誠・沈霖秦、（五）三區十二分部執委李希廷・黎石・王鳴全・候補鮑金清・溫宅仁、（六）三區四分部執委顧翰馨・張濟文・余家鍵・候補黃雷・李毓琳、

該部昨日公佈四區黨部黨務糾紛案文件（續）（五）市監察委員會審查四區黨部黨務糾紛案意見書、本市四區第一・四・五・六・八・九・十・十一・十四・十六・十七・十八・二十・二十二・二十三・二十五等、十六個區分部、聯合控告四區黨部常務監察委員各部長、玩忽職責、違反黨紀一案、經由市組織部函請本會審查在案、茲將本會審查意見宣告如下、綜括本案糾紛事項、計如左列、（一）控告組織部部長項學儒問題、（二）控告宣傳部部長・婦女部部長、（三）控告商民部部長羅子光問題、（四）控告工農部部長及舒秋問題、（五）常務委員監察委員問題、（六）控告人之合法問題、茲逐項加以審查并附意見如下、（一）控告組織部部長之控告、其重要者、約分下述數點、（一）才力不足、（二）辦事糊塗、（三）違反議決、（四）強薦私人、（五）借公營私、（一）才力不足、控告人所稱才力不足、係指該部長所發通告文字、尚未甚通而言、據該區黨務指導員湯德民呈稱、該部幹事沈榮宗所代擬之十六號通令、確有未盡妥善之處、據此、則項學儒自應負失察之責、至項學儒個人才具是否不足、則控告人未有何種具體之證明、當然不能成立、（二）辦事糊塗、控告人對於辦事糊塗一節、係指該區十分部常務沈恩之辭職一案、沈恩之應否辭職、係法理問題、姑不具論、項學儒因沈恩之辭職懇准如所請、繼因十分部黨員大會之熱烈挽留、乃允予慰留、此爲顧全該分部全體黨員之意旨、亦屬當局者之苦心、雖不免於事實上有所變更、然殊不能爲辦事糊塗之證、（三）違反決議、控告人所控違反決議、係指各區分部常務組織聯席會議議決審查證名單、暫緩發表、而項學儒既爲兩事、則控告人所稱違反決議一點、自屬不能成立、（四）強薦私人、控告人所控強薦私人、係指其胞兄項泉代理組織部幹事而言、據該區指導員稱、據項學儒報稱項泉、並非項學儒胞兄、且由執委會介紹、事先並未知悉、則控告人所稱強薦私人、自亦不能認爲事實、（未完）

▲商人部　該部昨以上海特別市飯業商民協會、於下午二時開選舉大會、特派指導科周千齡前往指導、又該部派往寗波協助國貨運動大會之俞振之・周千齡・田四維・陶正之等、均已相繼返滬、而繼續赴甬之陳賢本・曹志功・張鵬馨等、亦將於閉幕後返滬到部云、

▲青年部　該部早即力主擁護全體執監會議、以解決一切黨的問題、惟當時以臨時執行委員會對外無何種表示、故能進行、現中央全體執監會議將不日舉行、而市黨部全體執行委員、亦已向特別會提出總辭職、表明態度、是以該部近日乃積極努力於取消特委會、與促成中央全體執監會議之工作云、

◎美公使將返任

大晚報云、美國駐華公使馬慕瑞、前經奉召回國、報告華事、刻已乘庇亞士總統輪返任、將於本星期五上午抵滬、外間對於馬使此行、頗爲注意、因料美國對華政策、經馬使歸國陳述華情、及柯總統與國務員討論之後、或將有所變更、觀於東方會所傳馬使在橫濱向記者談話、有美政府自無僅承認一方不願他方之意一語、已稍露新方針之端倪、惟其新方針究竟若何、則恐非俟馬使返任與美國駐華各員討論最近局勢後、未必能有所表示也、

◎司令部派兵駐防引翔港

引翔港地方、近來發生匪徒白晝行刼、居家行旅、均感困難、昨日該處地方紳士呈請衛戍司令部派兵駐紮、以資鎮攝、昨日已由衛戍司令部六十一團派兵一連、前往該處保護、

◎十三軍二師成立

國民革命第十三軍自成立後、祇有一師、軍長由白總指揮兼任、最近乃將淞滬衛戍司令部直轄之步兵第一團、改爲十三軍第二師第五團、團長周濟民駐浦東、步兵第二團改爲十三軍第二師第六團、團長賀維珍駐嘉興、步兵第三團改爲十三軍第二師第七團、團長蔣如荃駐上海南市斜橋一帶、步兵第四團改爲十三軍第二師第八團、團長覃正旺駐南京、各團部隊、均訓練純熟、軍實充足、堪稱勁旅、惟第二師師長屬諸何人、現在尚未發表耳、

◎徵收日商洋行煤稅之令知

國民政府外交部訓令交涉員郭泰祺云、爲令遵事、案查蘇省徵收煤類特稅一案、前據該交涉員先後呈請核辦等情、節經咨請財政部核復去後、嗣准咨復、復經令仰知照辦理各在案、茲復准財政部咨開、據江蘇財政廳呈復徵收日商商源等十二家洋行煤稅情形、相應據情咨請查照、即希令行併案辦理等因、准此、合亟抄發原咨、令仰遵照併案辦理可也、此令、

◎縣商會函請暫緩增加貨物稅

江海常關稅務司現因修訂稅則、對進口各種貨物、必須增加稅額、已發佈告、訂於本年十二月一日實行、滬南船商號等聞此消息、以值此困難時間、無力加重稅率、除已呈請國民政府收回成命外、又函致上海縣商會、請爲設法維持、昨日該會即據情轉函常關稅務司云、逕啓者、據滬南各船商號聲稱、奉江海常關公署布告、修訂常關稅則、自十六年十二月一日起、所有進口各貨、一律實行增加稅額、各商號現正滙敘商困、無力加重各情、具呈國民政府、請求收回成命、在未經奉到批示之前、各號來貨、請從緩加增存銀記賬、俟他減徵貨物所減之數、概各商承認、用敢懇請貴會轉函常關稅務司、請予照准等情前來、據此、查修訂常關稅則、加徵貨稅、現既由各商號呈請力爭、在未奉批示以前、所有來貨、請暫緩加、存銀記賬、俟減徵之貨、由各商號承認、自是通融適宜辦法、相應據情函請貴稅務司察照、准如所請辦理、至級公誼、此致江海常關稅務司、

◎交部請取締軍用無線電收發商報

國民政府交通部、迭據電政機關報告、軍委會交通處近因所轄軍用無線電台、經費支絀、擬於十二月一日起、收發商電、並減收電費、以與電報事業競爭、王部長以此種舉動、顯屬軍人利用特殊勢力、違悖法令、侵越政權、且違反部章、有意競爭、影響國家收入、妨礙電務人員生計、業於十一月二十日、咨請軍委會、嚴行取締、以防軍人藉口干政之漸云、

◎建設廳委員昨勘寶山海塘

寶山海塘於前月十日海潮陡發時、將東邑渡字西塘辟家灘南段海塘沖毀、幾遭潰決、當經該邑塘工委員鮑思涵、一面電省告急、一面集夫搶堵、旋得省廳復電、派員履勘、日前始奉命委川沙縣建設局長張銀生君赴寶查勘、張君於昨日來寶、會同鮑委員前往、張君爲工程專家、於此次該處海塘危險情形、已允於回省時、面陳廳長、從速籌款、及早趕緊搶修、以資捍衛、又悉鮑委員前以舊病復發、又兼工款支絀、特向省廳辭職、現已得批令、謂款項事、已據情咨催財廳、諭予撥給、辭職一層、着無庸議等語、鮑委員以款項有着、以允勉爲其難、暫予維持云、

◎農民銀行籌備處調查各縣畝捐

江蘇農民銀行籌備委員會、分函各縣政府云、逕啓者、本會於十月二十九日開始籌備進行、將租金陵大學西南兩門、騰開北面爲一家偏辦公處所、農民銀行基金、係以全省六十縣附徵畝捐、悉數撥充、年約有數百萬元、以貸給農民、作生利之事業、與其他銀行、以牟利爲目標者、迥然不同、而附徵畝捐每畝僅二角之畝捐、又係以本地地主少數之資本金、辦本地多數農民渴望之農民銀行、資金並不流溢於外地、而本地富源、可以藉此大闢、國計民生、兩受裨益、惟事屬創始、端賴群策群力、應請貴政府及地方人士、關於人民繳納畝捐、竭誠勸導、只須基金收足二千萬元、即可開辦、總以實事求是、不在規模宏大、本會現在亟欲明瞭貴縣畝捐已徵未徵數目、如已徵之畝捐、有挪移別用、應由錢糧項下、悉數歸還、所有貴政府應徵畝捐數目、孫傳芳時代已徵畝捐數目、現在已徵畝捐數目、及未徵數目四項、即希詳細開單見復爲荷、

◎市政府函復撥款購置警械案

上海特別市參事會、昨接市政府函復報告、關於愛國捐項下撥款購置本市巡警槍械情形、函云、逕復者、案准貴會第十號公函開、以冬防緊要、迅予設法購置槍械、并詢報載南京軍械處撥發步槍九十枝、由公安局領取等語、是否屬實等因、查購置槍械、以維公安、本府前曾呈請國民政府軍事委員會核發、並據上海總商會等請在房租愛國捐項下、撥款購置、當經函請財政部轉飭江蘇財政廳照發、旋准函復、准予在房租愛國捐項下、撥款四萬八千元、又據公安局呈報、購得駁殼槍一百枝、連同子彈皮件各項、合需洋一萬零八十元、經本府議決、即在財政部准撥之四萬八千元內動用、其餘之款、專行存儲、悉數購置槍械、以資防衛各在案、至軍械處先撥步槍九十枝、發給公安局之說、係屬報載之詞、本府未接有正式公文、亦未據該局呈報前來、准函前因、除令飭查復外、相應函達、即希查照爲荷、

◎十一月份警餉昨日發放

上海特別市公安局所屬各區署所隊官警十一月份薪餉、已由市政府發下、昨日藏局長已通傳所屬各區所隊長官、各將應領薪餉、各具領狀、於昨日午後、至局具領回署、訂於今日（即一日）上午派督察長科長科員等、分至各區所隊監視點名、分別發放、

◎常務參事商定接洽時間

上海特別市參事會秘書處、昨分函常務參事馮少山・姚紫若・曹際安三君、以參事商定、以每日中午十二時至下午二時半爲常務參事接洽及會商時間、地點即在總商會內參事會商處云、

◎土地局暫緩征收公地費

上海特別市土地局、前據商民浦淑韶陳明埋管工作、需用公地情形、呈請核示、該局昨批覆云、呈及附件圖說均悉、該廠埋設水管、既係在公地下通過、暫時工作、尚屬可行、業經函催工務局查照飭遵矣、至該商民欲繳納使用公地費、本局於該項收費規則未公布以前、可暫予免收、併仰知照、

◎工務局今日開始登記工程師

特別市工務局、爲慎重市內建築、避免危險起見、舉辦工程師建築師登記一節、業見前報、現聞該局已於今日實行開始登記、凡在市內以打樣爲業之工程師建築師等、相率預往報名者甚多、聞該局規定於明年一月一日起、凡未經登記之工程師及建築師所繪之圖樣、概不受理、蓋於取締之中、仍寓維護營業之意、故一般工程師建築師等、惟恐坐失權利影響營業、均相率至該局登記云、

◎明日起出口牲腸開始檢驗

上海牲腸出口檢驗所佈告云、爲佈告事、本所爲改進滬上牲腸製造事業、並推廣出口貿易、維持國際信用起見、奉上海特別市市政府農工商局、令飭籌備、業在滬西康腦脫路第二百四十號建設廠所、布置就緒、定於本年十二月起、開始檢驗、除由農工商局呈請上海特別市政府轉呈國民政府備案、並分函江蘇交涉公署、江海關監督查照外、合行佈告該業商民一體知悉、嗣後牲腸出口之先、非經本所檢驗、並發給驗訖證明書者、一概不准出口、仰各遵照、此布、（如欲索閱簡章暨檢驗細則、逕至本所領取可也）

◎時人行踪錄

▲林森　林森於二十六日由閩乘盛京丸輪船、業於前日抵滬、下榻公共租界南京路某大旅館、

▲周啟剛　周啟剛日前偕李濟琛赴寗、業於昨晨由寗乘特別快車返滬、

▲張貞　獨立第四師長張貞、日前由蚌埠前綫來滬公幹、經於昨晚乘夜車返寗、

◎張雅南女士回國

▲國民政府任爲駐法代表處秘書

張雅南女士、四川巴縣人、少懷大志、好學不倦、民九夏、卒業於四川省立第二女師校、是年即隨鄭博士毓秀赴歐留學、今夏在巴黎政治大學外交科畢業、成績優良、師友重之、中國女子畢業於該校者、女士第一人也、自鄭博士離歐後、女士即繼續努力於愛國女權等運動、巴黎各報、亦嘗見女士之論著、以是名大噪、夫以女子負笈遠遊、已屬難能、而女士復於功課百忙之餘、猶致力於愛國女權等宣傳、爲國增光、奚可多覯、今女士已於日前東歸抵滬、國民政府以女士才堪重用、爰任爲駐法代表處秘書、女士不日即將取道歐洲、展其宏抱云、

◎美國鉅商海登氏將來華

美國著名大商家海登氏、Mr. Hayden爲英國海登司登公司Hayden Stone and Co.之大股東、茲因與本埠新豐洋行營業上有所接洽、大約於十二月四號左右、當能到滬、該行現正籌備歡迎云、

◎方振武代表姚薦楠抵滬

中央第九方面軍總指揮方振武代表姚薦楠、昨由寗乘夜快車到滬、訪蔣介石汪精衛及諸執監委員、寓法租界貝勒路本宅、

◎英美工會明日開各間代表大會

浦東英美烟廠工會、以滬工工友衆多、迭次召集大會、人數每必不及三分之二、推其原因、實於組織上缺充分之手續、爰開各間代表會議、議決由各間代表另租房屋、分別着手、從新組織、迅日籌備、所形忙碌、所有一切籌備費用、係於各工友領取救濟費時、按名收取小洋一角、茲聞該工會關於組織事務、亟須解決、於昨日發出緊急通告云、逕啓者、本會此次所收每工友小洋一角、純爲籌備組織各間辦事處所用雜物及以後一切費用、並定於十二月二日下午二時、開各間代表大會、討論一切組織方法、俾各工友消息靈通、而易統率、屆時務希各代表准時蒞會、恐未週知、特此通告、

▲尚有本埠新聞轉入後頁▼

拋球場大馬路口　鄭祥泰
拋球場二馬路南　老祥泰
皮貨大減價
貨眞價實　包退還洋
奉贈精美日用品
6186

PRATT'S MOTOR SPIRITS
汽車牌汽油
（一）容易化汽
（二）原質清潔
（三）熱力充足
（四）熱度適當
美[illegible]行啓

南京路石路西首
三星廠總發行所
冬季大廉價廿一天
電光牌各種禦寒用品
廉價七折八折九折
應時用品
棉被毯褥。羊毛毯。駝絨毯。野鴨絨毯。絲棉毯。
溫軟枕頭。暖被袋。絨線衫。帳子線衫。駱駝絨。
各種顏色條子印花布。絨布。三星絨。電光布。
新裝女帽。男子呢帽。絨衫毛襪。手套圍巾。
衛生衫褲。
白斜紋布。每碼二角二分每尺八分八厘

杭州都錦生絲織廠滬行
新創湖縐霞緞、繁花絢美、▲每尺祇售洋九角八分▼絲織品中、別具風緻、
絲織風景、照相、精雅無匹、▲每幅售洋六角起▼馳名中外、
西裝飾帶、領結、領結帶、花紋顏色俱佳、▲每條洋一元五角、八角、六角▼
北四川路蓬路南首　電話北四九六三
乙特5802

恒義昇記蝴蝶牌髮網註冊聲明
本廠自成立以來、已歷多年、招用熟手名工、製造各種髮網、因經研究、出品益極優良、久蒙惠顧諸君贊許、[illegible]
上海虹口天潼路一百〇五號
恒義昇記謹白
電話北一七一五
5437

居家出外不可須臾離開
玲瓏手帕
冬天氣候寒冷，鼻和眼睛，受了猛烈的寒冷刺激，分泌液增多，普通用薄質手帕，必不勝任，惟用三友社出品之玲瓏小手帕，質地潔白軟熱，式樣玲瓏小巧，最爲相宜，印花手帕一種，尤覺精美，居家出門，不可須臾離開，
又名汗巾普通每條一角，每打一元，印花每條一角二分，每打一元二角，絲光每條一角半，每打一元半，
上海三友實業社　門市部　郵售部　啓
南京路浙江路東　電話中央一零一七
5740乙特

寒從脚上起
所以脚部要保護他暖熱，便不會覺冷！
進步絨襪
身骨細密厚實，軟糯適意，保暖能去濕，是冬令護足的妙品！
永不退色
每雙五角
上海久和廠門市部啓
南京路盆湯弄西首
▲廠價手帕一千打每打五角至一元八角▼

勸參觀
今日
卅週紀念大廉價
貨物萬餘種一律五折至九折
精美麥飛腳踏車
原價卅五元　特價祇售念八元
外加三大利益
一贈券　二兌貨券　三紅星貨
上海南京路同昌車行

香港皮鞋公司
黃黑
黃鱷魚皮
精緻花皮
皮鞋
黃鱷魚皮最合男女鞋料本公司大批新到製成新出品式樣優美黃黑綠各色都有皮質堅實美觀[illegible]
上海北四川路一三九號
乙特5888

柳笑峴醫生監製
立愈肝胃氣痛散
善治心肝胃氣諸病藥到病除功能宿疾除根

平肝健胃散
功能開胃健脾平肝理氣
助消化增飲食凡胃腸衰弱之人可常服
每瓶大洋六角

潤腸利便丸
治大便閉結不痛不瀉專以潤腸和胃去積導滯爲功
上海愛文義路北首梅白格路新餘里五百四十五號
日新醫藥社發行
經售處　大馬路華美藥房　四馬路中英藥房　四馬路華美藥房　浙江路天錦茶食號
5742

無上至尊
鳳爪牌紅茶　到滬
此茶乃本園初次出品全是採取雨前旗鎗特別製造而成故色香味均臻絕頂每箱兩磅訂價洋六元寄售處鄭家木橋愼泰祥茶棧及各大公司大茶號
漫江中興茶園啓
A乙9381

的危險！
梅毒第三期日潰瘍，下疳其先鋒也。一經潰爛，性命交關，危險之至！
本藥房卓著神效之—
九一四內服新藥。
有清血滅毒之奇靈！雖冗重之梅毒症，依法試服，定能退癀止爛，去毒務盡，永不復發。另有外搽藥膏拔毒生肌，亦奏神效。
總發行上海中法大藥房
內服新藥一元五角外搽藥膏四角樣瓶一角五分
各省分行均有出售

本埠新聞二

航業要訊

▲九公司一致減費 上海各輪公司、自聯合太古·怡和·日清·招商·政記·三北·文記·寧紹·肇興·等九家同盟後、對於裝貨水脚、已取一致行動、九公司係北洋綫往天津·烟台·威海衛·大連·牛莊·及安東·等埠之北口貨、向來客家回佣、給予百分之三、而貨物之面積尺碼、又得自由減少報告、今九公司爲限制統一水脚、減短回佣、確定尺碼起見、特自願將此華北各埠之水脚減跌、九公司討論月餘、與客家一再磋商、經過四十多天、至昨日方始得兩方面同意、簽訂減佣跌費之條件、計回佣一項、自一月一日起改爲給百分之一五、較原額減去一五、而各貨運費、亦自一月一日起、統統改半收取、例如㊀白米每包原定四錢者、今限定每包爲一六五斤、改收一錢、㊁麥粉原定每包四錢者、今限定千包作三六七擔半、減收二錢、㊂布疋原定十六兩五錢一件者、今限定作十四尺、減收八兩八錢、㊃其他雜貨、原定十兩一噸者、今減收五兩、昨日公司與客家均同意簽字、

▲外海輪停止赴漢 本埠英美德日各外海輪、於裝載長江貨、向來係直放至漢口等埠、近日因上游水勢大減、較平時須短十一尺之譜、致吃水較深之船、均不能往、故各公司已議定長江各埠之運往外洋貨件、統須扣到上海轉船、外洋輪即日起停止赴漢、

⊙吳倉老逝後之西園寺弔電

日本公爵西園寺公望、聞耆宿吳倉碩逝世、昨特致電王一亭云、聞吳昌碩先生仙逝、不勝悲悼、謹表弔意、煩代轉達吳先生令郎爲荷、

⊙市黨部警告三報館

▲爲登載英美香烟廣告

特別市黨部、查得田季龍主辦之工商新聞·鐘升慶主辦之上海畫報·及新申日報三種、現仍繼續登載英美烟公司廣告、當去函嚴詞警告、茲錄原函如下、逕啓者、查英美烟廠壓迫工友、引起罷工風潮、國人同深憤慨、一致聲援、乃貴報近尚刊有英美烟公司香烟廣告、爲英美帝國主義作有力之宣傳、凡有血性、寧肯出此、貴報甘冒不韙、不知具何肺肝、如其稍知自愛、應即將該公司香烟廣告撤銷、否則本會自有相當對付、愼勿自貽後悔爲要、

⊙怡和碼頭棧務工會一分會消息

浦西怡和碼頭棧務工會一分會、因自七月十四號、提出向買辦要求改良待遇條件以來、經由多方調解、迄今半載有餘、尚未解決、各工友心甚焦急、故昨日請衛戍司令部政訓處、及農工商局·特別市黨部農工部·工統會救濟課·碼頭棧務工業聯合會等代表、於今日下午一時、同往該買辦處、最後談判、諒此次或有可解決也、

⊙太古碼頭工人亦提出要求

日郵工潮未曾解決、而本埠太古公司之各碼頭工人、亦提出要求增加工薪之條件、聞共有十條、公司方面、對此事尚無辦法、而各輪上落貨件、昨仍照舊工作、但醞釀則頗烈、

⊙日郵社華職工罷工昨訊

日郵社華職工罷工之第三日、華工方面表示嚴守秩序、堅持態度、資方會派代表函請復工、但華工則非得圓滿解決、誓不復工、昨日各方派代表前往慰問者、有工統會·碼頭棧務工聯會·及招商局華棧華通怡和太古等碼頭棧務工會、並聞碼頭棧務工聯會、定於十二月一日、召集全滬碼頭、討論援助辦法云、又息、日郵社自所屬三菱滙山新滙山三碼頭華職工一律罷工後、各輪貨物、多不能起卸、臨時拉僱生手若干名、華經理等亦親自奔走碼頭工作、暫維現狀、惟秩序不無淩亂云、

⊙煤炭柴工人昨有一部份罷工

大華通信社云、煤炭工人、上貨定有上力、逆貨又有貼力、前因洋價飛漲、煤業工人要求加資、資方乃有規定一千二百文折洋一元、及一千五六百文折洋一元、亦有照市計算者、故工人積儲上貼力滿一千數百文、即可換洋一元、今某某號等、雖遵照工會條件、上貼力六百以上者加二成半、未滿六百者加四成、而照市計算、則工人雖易積儲一千數百文、反不能換洋一元、是以羣情駭異、紛紛要求上海市煤炭工會第一分會援助、當經工會囑其安心工作、靜候解決、一面致函商民協會煤業分會責問、請轉飭各該號遵照新章第三條照舊辦理、迄今八日、未據答覆、故該號等工人、始於昨日一律暫行自動罷工、以促店主之覺悟、事爲煤炭工會第一分會聞悉、除派員赴各該號撫慰各工友、並勸令今日先行復工、聽候解決、以免影響大局外、以某某等號違背條件、侮辱工運、究其原因、以在租界爲護符、仰仗外力、壓迫工友、因此激動公憤、咎在資方、業於昨日呈請工統會查究、及致函商民協會煤業分會·勞資調節委員會、請轉飭各該商號、即行取銷洋碼照市計算之議、遵章第三條末句洋碼一律照舊辦理、以符定章、而弭工潮云、

⊙納稅會代表選舉今日截止

上海租界納稅華人會、辦理團體代表選舉、已將選舉票完全發出、昨日該會收到選舉票、自上午十時、至下午五時、共計數十封、當經投入票匭、現投票限於今日(即十二月一日)截止、明日即行開票、如逾期投票、應作無效云、

⊙商民協會籌備召集全市代表大會

上海特別市商民協會、爲召集全市商民協會代表大會事、致函市黨部商人部云、敬啓者、本市商民協會奉中央商人部訓令、催促即速成立、業經敝會轉令各級分會遵照、加緊工作在案、現在各業分會成立者、爲數已多、即在籌備中者、亦已令知積極辦理、限於最短時期間成立、至區分會已奉令取消、按照市會章程第十一條但書關於區會之限制、已不便存在、而業會成立已在三個以上、因此經敝會籌備員會議議決、限令已成立各分會、迅將入會證費收據存根繳呈本會、以便稽考、確定會員人數、以五十人產生代表一人、五十人以上百人以下者產生代表兩人、百人以上按照五十遞增之數類推、召集全市商民協會代表大會、正式選舉本市商民協會執行委員、暨紀律裁判委員、完成組織、努力商運、除俟派員出席致訓外、用特先行函達、敬祈核示遵行、實爲公便、此上上海特別市黨部商人部、又該會據日陞綢緞業分會·花業分會·鋼鐵機業會·履業分會·僞花業分會等將入會按成繳送到會、該會即根據繳費會員人數、支配出席代表大會代表人數、

⊙拒毒會將舉行兩會議

中華國民拒毒會、昨日要聞、紀錄如下、

▲定期歡迎張之江 該會昨致各團體代表及執行委員函云、敬啓者、西北國民革命軍代表河南刪興總司令張之江先生、久總師干、闕懷民瘼、對於雅片毒害、深主嚴禁、前在張家口西北軍督辦任內、厲行禁烟、效果大著、且創辦戒烟院多處、造福社會、人民額頌、口碑載道、本會前派總幹事鍾可託·幹事黃嘉惠·前往調查、極蒙優待、且承發起中民拒毒大會、親自出席演講、提倡拒毒、以身作則、殊堪欽佩、茲值張公來滬、本會訂十二月二日(星期五)下午六時半、假香港路四號本會五樓銀行俱樂部舉行晚餐、表示歡迎、並與討論西北禁烟問題、業荷張公面許出席、屆時務祈台端惠臨、共襄盛舉、無殺盼禱、

▲演講優勝慶祝會 該會昨又致函各參加演講學校云、敬啓者、此次本會舉行全滬各校拒毒演講比賽、荷蒙貴校派員參加、並獲優勝錦標、茲擬定期舉行「拒毒演講優勝慶祝會」、敦請名人頒給獎品、以資鼓勵、並訂於十二月一日(星期四)下午二時三十分、在香港路四號本會事務所開籌備會議、用特專函奉達、屆時敬請貴校推派代表一人、駕臨商洽一切乃幸、專此、順頌公綏、又致各籌備委員函云、敬啓者、此次本會舉行全滬各學校拒毒演講比賽、荷蒙各學校選派代表參加、並承鼎力贊助、幸獲良果、茲擬定期舉行「拒毒演講優勝慶祝會」、敦請名人給獎、以資鼓勵、並訂於十二月一日(星期四)下午二時三十分、在香港路四號本會事務所開籌備會議、用特專函奉達、屆時敬請台端惠臨、指示一切爲禱、中華國民拒毒會啓、十一月二十九日、

閣下每日：往返爲學問上落電車

所穿的衣服！當然不能十分華貴，但也不能過於寒酸，既要大方而省錢，耐久而經穿，又要是中國的國貨，那惟有這絲織的……

緯成呢：

最爲適當！君如不信，請向本店一看可也，

▲南京路望平街斜對▼

九華綢緞商店謹啓 特戊3935

⊙商總會反對鴉片公賣通電

上海各路商界總聯合會、昨致反對鴉片公賣電云、南京國民政府·江蘇省政府·浙江省政府·中央黨部·江浙省黨部均鑒、鴉片之毒、流入中國、百有餘年、民國以來、早有嚴禁、卒以軍閥政客、劣紳土豪、視爲命脈、煽熄法令、如同一紙廢文、此十餘年來、蒙害青年、陷爲失業游民、不知凡幾、三更燈火、顛倒朝暮、弱種滅國、無過於此、此禍不除、中國雖有兵而終歸無用、雖有民而偷無可爲、三尺孩童、當亦知鴉片應在嚴禁之例也、倘此青天白日之下、對於禁烟問題、更無徐緩餘地、如果徒懸禁烟之名、而施行公賣之策、則徹底無益、而流害之、期定三年、百弊叢生、門戶、近雖因財政部稅合封禁、竊處刁掯之徒、改換面目、濟惡死灰復燃之計、政府稍一不愼、輒被陷入奸謀、愈滋流弊、可懼實甚、本會爲敝國前途計、爲對內對外計、不得不冒罪直陳、伏乞堅持禁絕主義、切實厲行、以拯民命、而伸國法、國民幸甚、

⊙奚楚明等請願取銷雅片公賣

上海市民奚楚明·張梅蓀·張一塵·俞秋舫·朱韶鈞等、爲鴉片公賣遺害滋多、昨特聯名函陳國民黨領袖蔣介石汪精衛兩公、請設法提出大會、取銷鴉片公賣、以除民害、茲探錄其公函如下、介石精衛先生偉鑒、自兩公抵滬合作以後、爲黨國謀根本之解決、聯合中央委員、決議於十二月三日、在上海開第四次中央執行委員會全體會議預備會、會議結果、造福國民、自可預卜、此爲公等之職志、亦爲民衆所翹企、惟市民等竊有所陳者、有關於民意方面所疾惡之鴉片公賣問題、要求兩公、提出大會、取銷招商公賣、實行禁烟、以除鉅毒、查鴉片之病國貧民、其遺害之酷烈、爲國人所盡知、自國府議決三年禁絕掃淨烟毒之令下後、舉國民衆、莫不欣歡、乃未幾財部公布暫行禁烟條例、附設禁烟處、各省縣分設禁烟局、招商承辦鴉片、給照准許吸食、實行公賣、此雖爲寓禁於徵、暫行權宜辦法、然流弊殊多、究其實在、害多利少、行政矛盾、輿論譁然、似此辦法、名爲禁烟、實爲銷烟、三年以後、不但不能禁絕、竊恐吸者愈多、流毒愈甚、此種禍國病民之政策、實違背我先總理拒毒之遺訓、公等爲我總理之信徒、我黨之領袖、市民等心所爲危、不敢緘默、用特不揣冒昧、具陳左右、乞求主張正義、提出大會、務請諸委員公決、取銷鴉片公賣之成命、以樹國家威信而除人民烟毒、豈特地方受其益、抑亦國家得其福也、云云、

⊙攔刧軍餉兩兵士解司令部訊辦

第十軍兵士蘇尚武·俞植卿、於十一月十二號、在南京攔刧軍餉銀一萬五千元、並開槍擊斃解餉副官何少全及運餉之汽車夫某甲後、挾贓潛逃來滬、被該軍長楊勝治派員追蹤前來、在南京路撞見、鳴捕拘獲、搜出一部份贓款、解由臨時法院、諭令押候訊究、已誌前報、昨晨經該院推事開庭、飭將該不法兵士兩名提案、繼經預審一過、當庭諭將蘇尚武·俞植卿兩名、連同贓洋、一併移送淞滬衛戍司令部訊理、

⊙唐家灣菜場有解決望

唐家灣菜場聯合會、爲攤戶紛爭攤基問題、於昨日上午由代表蕭文禮方潮甫二君、赴南市工巡捐局暨財政局辦事處接洽、解決爭執事、由菜場籌備委員羅會同君接見、雙方談判結果、㊀舊攤戶准定十二月一日抽籤排號、㊁新攤戶定於十二月二日抽籤排號、以免紛爭、㊂新攤戶二百十四號、㊃所有前欠捐照費、准優待蠲免、至舊攤戶起見、一概免追、㊄無肉兩行攤位、准予分別另行規定、討論結果後、蕭方兩君、認爲非常滿意、並代表攤戶感謝當局之熱忱、遂興辭而返、

⊙勞資調節會昨訊

自金銀工會第一分會提出改良待遇條件案後、經該會積極進行調節、並經第二十一次委員會議議決、推定鄔委員志豪主辦、此案幾經奔走、正有融洽餘地之候、忽該項工友有罷工舉動、該會聞悉、頗以該項工友違反調節條例、阻礙調節爲憾、除已約十二月三日下午二時召集雙方討論、解決辦法外、並復工統會三十日函云、逕啓者、金銀工會第一分會於本年九月十二日將提出改良待遇條件、即經貴會受理未解決者、呈請調節到會、來呈意旣含混、而條件尤多訛誤、當經本會函約該分會於九月十五日上午十時來會集議、因勞方原呈未註明事關於新同行字樣、而巷內資方通訊處、亦僅有小東門裏天寶銀樓內銀樓公會、而無所謂新同行者、「函發之後、十月十三日據該銀樓公會復函、並附影印在資會協定之雙方簽字條件、及呈報各機關批示前來、始知有誤、即日約該分會代表來會、詢明新同行通訊處、並再函約雙方於十月二十日下午二時來會集議、至期據該新同行銀樓公會來函略稱、本年夏曆五月初一日起、已有自動加薪、近來營業不振、條件難再容納等情、經於同月二十日轉致該分會知照去後、旋據該分會以生活困難、堅請調節前來、因於十月二十六日致函雙方、約十一月二日下午二時爲第二次集議之期、至期勞方到而資方未到、並准貴會十一月五日來函催詢、乃提交第二十一次本會委員會常會討論、議決、此案推定鄔委員志豪主辦、嗣本會秘書處於十一月十八日將該分會所提條件、及新同行資方通訊處負責人姓名住址等、備函抄送鄔委員去後、迭由鄔委員口頭報告、已經與資方磋商幾次、漸有融洽餘地、正擬定期召集雙方會議解決、忽於報端發現新同行銀樓工友於二十八日爲同盟罷工之新聞、在本會調節期內、未經呈准本會、任何一方、倘擅取直接行動、如罷工或停業時、即屬顯違市政府頒布勞資調節條件第三條之規定、查該分會於十月二十五日之後、迄今絕無函件續請調節、更無將有罷工之舉報告前來、迨今日上午始准貴會第五二六號公函內開云云、(一詞長不錄)或幸罷工之舉、尚未實現、除定十二月三日召集雙方來會解決外、相應函復、即希查照、切實勸導各工友靜候解決、毋勿無端罷工、自干法紀、又查貴會轉送該分會函中、似該分會曾迭次請求貴會設法、而貴會一再延約、致激怒工友等、竟欲嘗試罷工、甘蹈法網者、苟一妨礙調節、擴大糾紛、咎將誰屬、貴會明察、當有善策以維其後也、

⊙估衣業職工要求修改條件

上海市估衣業職工會、因感於過去與資方所訂之條件尚未妥善、特於前日召集全滬代表大會、提出修改問題、其重要者九條、已於二十五日提出衣業商民協會交涉、惟昨據該會復職工會函、對於修改條件表示拒絕、故職工方面、即於昨晚(二十九日)舉行緊急代表會議、到者滬東滬西等公共租界等一百八十餘人、情形異常熱烈、各工友態度亦甚堅決、當議定辦法如下、㊀派代表五人再向衣業商民協會交涉、㊁印發傳單標語、聲明理由、使各界得明眞相、㊂擴大各區宣傳委員會組織、㊃籌募經費、最後高呼各種口號而散、

⊙上海市米業職工第二分會成立

上海市米業職工第二分會、昨日假座寧波同鄉會開成立大會、到會代表一百餘人、市政府代表毛起鵷、市黨代表諸君玉、工統會總指導代表沈景先、陳韋順、胡曉秋、黃淺橋、五馬路商聯會朱之先、公推主席謝演雲、紀錄孫振同、開會如儀、當選楊蘭松、徐叔安、謝演雲、曹祥生、王增林、潘紀澄、金漢卿、丁聊峯、朱錦吉爲執行委員、孫吉祥、沈毓祥、王月升、曹應祥爲候補、互推潘紀澄、金漢卿、謝演雲爲常務委員、攝影散會、

⊙廣帮雜貨業會開成立大會

昨日廣帮雜貨業公會假粵僑聯合會開成立會、到會者、市黨部代表何四維·農工商局孫詠祈·商民協會陳文韶·飛花業會陳文熙等、參加指導、致以頌詞、由主席陳道生·盧伯葵答辭道謝、計到會約有六十餘人、茶點攝影散會、

⊙公安局特別區黨部第五區分部成立

城內安仁街公安局第一區第二所、現編爲上海特別市公安局特別區黨部第五區分部、前由特別區黨部改組委員會委派曾昭先、周傑、胡潤泉、爲該區分部改組委員、連日籌備、業已就緒、於昨日下午一時半、開黨員選舉大會、到會人數一百二十三人、並由公安局特別區黨部組織部長劉懷鍾同志到會監視、開會如儀後、選舉結果、周傑、曾昭、屈斯之當選爲執行委員、胡潤泉宋煥忠當選爲候補執行委員、各委員即於下午三時、開就職典禮大會、開會秩序、㊀全體肅立、㊁公安局特別區黨部組織部長入席、㊂各委員入席、㊃向黨國旗暨總理遺像行三鞠躬禮、㊄恭讀遺囑、㊅組織部長劉懷鍾同志向全體黨員致訓詞、㊆各委員演講、㊇自由演講、㊈散會、

⊙海軍總司令部政訓處小組會議

海軍總司令部政訓處昨日舉行第二十六次小組會議、出席者十餘人、由正組長梁鎏民主席、副組長沈勁秋紀錄、其開會秩序如次、㊀主席恭讀總理遺囑、㊁默念、㊂報告、(子)主席報告前次會議議決案、(丑)主席報告特別黨部通告中央訓令、㊃演講、(子)由林傳瑩同志演講本軍特別黨部應若何促進成立、(丑)由任積喜同志演講怎樣纔算得革命的軍人、因任同志告假、改在下次演講、㊄討論、由主席提議、用本小組正副組長名義、呈請本軍特別黨部、飭令各級機關直屬小組、切實訓練黨員、以明瞭下級黨部案、議決、通過、㊅議畢散會、

天壽堂海狗鞭健腎丸

無論皓首青年腎部虛弱 服一禮拜立奏奇效

先天不足丹田無力腰膝酸軟 年早婚耳鳴眼花腎部虛弱心腎不交精寒陽痿子嗣維艱 每盒一元

天壽堂姑嫂丸 療治

治婦女經期不調或前或後前後肚痛 治婦女白淫白帶企頭暗病久年不育 日服二次每次一丸免用咬破 不用戒口萬發萬中廣嗣金丹也

各埠均有代理 總發行香港文咸東街

上海先施公司 漢口中德藥房 天津共和藥房 北京中南貿易所 乙特6096

唐拾義久咳丸之特效

華咳防癆

父子大藥廠發行

特別 返老還少新藥 生殖器病自療宪 減價

上海法租界太平橋白爾路存德里 器械療法研究所 ●招請各地方經理 ●郵票代洋一律八折

⊙全浙公會董事會紀

本埠全浙公會、於二十九日午後三時、開臨時董事會、到會者魏炯·胡鳳翔·江仲權·屠康侯·褚輔成·何炳松·鄔志豪·沈田莘·王曉籟·盧仲威·俞國珍等二十餘人、提議三事、(甲)本省禁烟問題、(乙)繼續前次討論徵求會員辦法、(丙)報載浙江省黨部臨時執行委員會呈報中央特別委員會查禁本會、應如何應付、嗣經分別討論、爲時甚久、結果、對於第一問題、決仍電請省政府堅持嚴禁主義、防止復活運動、第二問題、主席報告徵求委員會、經推鄔志豪爲主任、並分四十隊、分頭積極辦理、決仍照常進行、第三問題、僉以浙江省黨部所指摘各端、全與事實不符、或竟絕對無此事實、本會內部職員、皆由去年會員大會按照章程分別選舉、大半服務於上海商界教育界、每次開會議事、皆有紀錄、歷經在本會發行之月刊、公開發表、非可假借掩飾、本會成立在民國十一年間、當時本省爲北方軍閥所竊踞、本會以浙江人民關係、對於本省、根據民權、主張省應自治、但與同時他省軍人之假借自治名義、號召者、用意迥出兩途、萬不能謂爲有所勾結、在北京政府暨孫傳芳輩、或於其時根本會爲破壞統一、今日追溯、猶以此誣爲罪狀、未免可怪、去歲國民革命軍出師湘鄂、本會即與蘇皖等省、在上海爲三省聯合運動、力抗軍閥、此皆歷年經過事實、可以公言、至本年夏間、國民政府成立、本會即開大會、修正會章、第一條、以聯絡鄉誼並力謀全浙公益之發展爲宗旨、嗣後一切無不本此宗旨辦理、除遇關於本省全體民衆疾痛苦惱萬分不獲已之時、偶一函電呼籲、絕未有干預本省政務或其他省外之事、斷不能指爲妄立名義、藉作政治活動、例如此次本會對於禁烟漁稅及嘉湖土匪騷擾等事、或發電力爭、或推舉代表、向本省政府陳述意見、即無不以不逾此所定之宗旨而行、未嘗一步踰越、同是浙江人、不能忘情鄉里則有之、決非樹異立黨、凡省內外同鄉同志、稍知本會歷史者、多數皆能予以諒解、浙江省黨部此次忽爾仇視、似必有所誤會、久之自明、暫無須向任何方面辯論、衆無異議、

⊙江淮公所改組選舉揭曉

閘北江淮公所此次由董事制改組委員制、用通信法正式投票選舉、業於前昨兩日下午二時假該公所開會揭曉、主席成燮春、紀錄文忍庵、推定檢票記票唱票各職員、當衆開匭、茲紀其當選姓名如下、(一)執委會、卞海程、王保相、鄭絨三、韋伯成、劉滄泉、朱盧鳴、顧竹軒、張瑞記、劉錦山、劉善失、成燮春、包國香、金九林、姜春樹、姜采臣、王寶棧、吳鶴峯等十七人當選、陳傑三、劉振球、魚海岑、顧松茂、金容圃等五人候補、(二)監委會、淩子青、朱德軒、徐文濤、三人當選、薛子良、顧繼雲、兩人候補、已分別知照當選各委員、再行定期舉行就職典禮云、

⊙保衛三支團昨行執委就職禮

市區保衛團第三團、本屆改選執行委員、於昨日下午四時舉行就職典禮、並慶祝團部喬遷、是日北城一帶商店、均張貼慶祝標語、懸旗誌賀、並有北城商業聯合會·旅館招待業職工會·十餘團體等、來函慶賀、屆時殷受田·張秉鑫·顧竹君·羅子祥·丁復林·朱祥和·朱子宜·王蓉初·錢時東·侯三陽·馮潤生·邵文瀚·金恃·張葆新·顧坤榮·顧惠民·朱達泉·陳惟德·范會和·談永清·王建章·等執行委員均到、公推張秉鑫主席、全體團員歡迎執行委員就職宣誓、行禮如儀外、並由主席報告本屆選舉、完全北城市民公意、非一二有權者包辦可比、並略述投票開匭經過、今茲適值團部喬遷、美輪美奐、氣象一新、希望吾各執行委員各團員、本此日新之旨、努力爲他方服務、庶不負市民殷殷付託之意、禮畢已燈火萬家矣、

⊙理敎會開會紀

上海理敎聯合會、前奉市政府公安局指令、着將淞滬理敎統計表冊呈報候核、該會當即召集執行委員議決、組織統計調查委員會、以便着手調查、當推定馮玉仁爲主任、分投調查、昨日下午二時、特開調查委員會、由張一塵主席、據馮玉仁報告調查情形、間有不明事理之公所、匿不報告、殊屬不合、應由本會決定辦法、以利進行、當經議決、本敎光明正大、社會共曉、政府令飭調查統計、所以便利於施保護、何得頑抗、且本會藉統計之力、得以考察各公所勸戒烟酒之成績、關係亦極重大、着調查員將此意剴切勸導、如有固執不從者、當由本會隨時轉呈市公安局、聽候核辦、議至六時散會、

⊙日商控案之管轄問題

閘北水電公司、被日商好辦社工廠在前會審公廨控告損失一案、因管轄問題、未能解決、案亦擱置、迄已兩載有餘、昨日午後、始由臨時法院謝永森推事開庭集訊、日副領事清水氏、亦會同出庭、被告代理律師、即起立陳述法院無權受理本案之理由甚詳、所述約分三點、㊀此案原告、係在前公廨起訴、依據民訴條例第二百九十六條之規定、訴訟案件、以起訴時之法院管轄爲定、如起訴時之法院、對於該案無權管轄、雖其後法院變更、而管轄則不能變更、本案照公廨收回後之章程、臨時法院固屬有權受理、但其係於公廨未收回時之十四年二月間起訴、是時公廨即認爲無權受理、以故擱置、及法院接收後、亦未向原告徵收訟費、當然認爲蔣案(公廨時代、洋商爲原告、不須繳堂費)公廨以無權管轄者、現仍無權受理也、㊁光緒二十一年中日兩國所訂之馬關條約第二十一款載、明凡中國人民爲原告、日本人民爲被告之訴訟事件、向日本領事署起訴、中國人民爲被告、日本人民爲原告之訴訟事件、則向中國地方官廳起訴、此即所謂治外法權、民元司法部咨外交部文、有華洋訟案、應以原就被爲原則、被告公司設在閘北、原告應向該公司所在地之官廳起訴、雖當公廨未收回以前、有向內地移傳慣例、然彼移傳者、或係案件發生於租界、或係被告人於被控之後逃華界、惟本案被告人旣無上述之情形、則此種習慣、對於本案、殊不適用也、㊂原告自向前公廨起訴之後、又呈由日本領事署、迭與交涉公署書面交涉、照民事訴訟條例第二百九十五條規定、同一案件、不能同時向兩處官廳起訴、雙方交涉、不能認係訴訟行爲、殊不知華洋訴訟、並不限於司法機關、根據部令、行政機關、原可受理、倘洋商欲向各級審判廳起訴、則須放棄領事陪審權、本案原告、以一案而同時向兩處官廳起訴、假使原告向交署取消訴訟行爲、而向本院重行起訴、繳納訟費、實屬紊亂訴訟程序、就以上各理由、法院無受理之權、謝推事詢被告又何說之辭、該律師答稱、被告仍有主張、惟原告尚未與此辯、謝推事隨傳原告手續辦理、被告之主張、亦未屆發表時機、謝推事遂諭關於本案管轄問題部份、聽候裁決、

⊙福昌烟公司抽籤之盛況

本埠福昌烟公司、昨日中午、在大世界舉行第二期獎勵券抽籤、本外埠同行代表到者二千餘人、當場抽出本埠北成都路祥興號所得、二獎一爲本埠南市滬軍營永興昌、一爲南通俞林記、各得一條、聞該獎勵券、定每批烟十條、可得券一張、又聞第三期券、已隨烟發出八千餘張、亦足見該公司出貨激增營業發達狀況之一斑、

⊙崇業里房客昨晚宴請各界

閘北崇業里房客聯合會、於昨日下午六時、宴請各團體及新聞界、於新新公司二樓、劉志新主席、當由主席報告崇業里房客因房東不允免租、暫停付租、及上海臨時法院推事蒞勘選受理判決概況、次崇業里房客聯合代表伍國治報告經過、經列席代表各有意見發表、一致主張、㊀本案上海臨時法院絕無權管理、㊁呈請公安局闢該里華界之門、派警保護房客、㊂呈請市政府嚴令房東照繳愛國捐、㊃呈請司法部令上海臨時法院撤銷訴案、㊄(略)㊅呈請交涉署交涉租界之外捕、以杜越界管理之弊、㊆呈請各團體一致援助、籌集款、歡讌而散、

⊙邵如馨爲龍潭棲霞山災民募集棉衣

滬南邵如馨、鑒於龍潭棲霞山一帶民衆、自經上次兵災後、家室蕩然、困苦萬狀、頃同友人張石銘·姚覺彌·方筱蘭·曹伯泉·盧寶生·諸君、募集大批新製男女棉衣棉褲、定於日內親自携往各該處實地散發、並調查災情、以期實惠均沾云、

⊙滬杭路轉運業恢復糖貨運輸

滬杭路各轉運公司、因路局於陽曆八月一日起、增加運費、減少回佣、曾由各轉運同業議決、將南北糖貨運價、於陰曆八月望日起、酌增一成、嗣因一再函商、迄無圓滿解決、各轉運公司於本月二十六號起停止裝貨後、各糖貨運輸、頓感困難、現由客帮公會函請轉運公會派代表磋商、經各轉運業公推代表沈·丁·兩君、前往客帮公會、互相議定、自十月朔日起、照運費酌量增加、以本年年終爲止、明正再行重訂價格、業已雙方簽字、准今日(一號)起開裝、回復原狀、並由該轉運公會通知各公司一體知照、

⊙瑞領續訊韋德勒案

文滙報云、瑞僑韋德勒一案、今(三十日)晨復由瑞士總領事開庭續審、但半日之間、僅由被告律師詳詰告訴人楊懋德一人、另一告訴人蔣達謀則將於明晨傳案取證、楊稱渠曾向商安銀行擔保、但被告等不允去接洽、又稱楊森先派蕭姓來滬採辦機油子彈後、又派渠來滬、渠不甚熟悉子彈、故未前購、渠初不知被告具姓名、否則不與之接洽矣、又稱回佣乃極普通事、但渠則絲毫未取、究勞萊與被告俱稱有子彈、且知兩人同夥、渠因迅速故、所以向其接洽、而未向洋行訂購、嗣詰及彈樣時、楊稱、段似曾言非七·九徑、被告律師即曰、爾非言定單上訂明照樣者耶、今何以又言彈樣非七·九徑、問官曰、故爾即照段姓所稱爲不合之彈樣訂購者乎、其後詰問久之、乃閉庭、

⊙印人槍殺庖丁案明日續審

交涉公署致徐和卿·劉榮基·兩律師云、逕啓者、查臨安輪船庖丁秦發信、被英印人槍殺一案、前據呈請將開審時期通知、俾便轉知秦發信家屬到案等情、即經函詢英領去後、茲准復稱、據准來函、查此案業已開審、今定於十二月二日(星期五)上午十時繼續審理、即知照該家屬暨代表律師屆時到庭可也、嗣後倘有關於本案事件、應由該律師等直接向本國皇家律師接洽、相應函達、即希查照轉知等由、用特函達貴律師、即希查照爲荷、

⊙石皮弄命盜案犯獲案

市區保衛團第五支團班長朱耕泉·排長徐克勤等、前在城內石皮弄德興錢莊前排巡、朱班長偶遇匪拒捕、槍殺斃命、徐排長亦被擊傷、並傷及路人等、茲此案已由公安局偵緝隊先後緝獲是案盜匪王金南·朱米大·及嫌疑犯孫和尚等三名、解隊研訊、王朱兩犯供認不諱、解送司法科訊實、於昨晨派警將王等三犯、一併移送地方法院、即經楊檢察官預審一過、飭令收押、聽候懲辦、

⊙公安局昨日槍決綁票匪陳金陶

公安局偵緝隊隊長、昨日下午一時許、會同監刑督察長及保安隊并偵探組隊特別班員探全體、押送衛戍司令部訊實發下之綁票匪徒陳金陶一名、至九畝地青蓮菴對門荒地上執行槍決、茲錄淞滬衛戍司令部法字第十二號布告如下、爲布告事、案據上海特別市公安局呈解綁票盜匪陳金陶·嫌疑犯陳作三·陳橋·丁柏祥·錢家錫·趙仲興·匪婦周丁氏·周孫氏·紀吳氏·等並帶證物供詞、請予究辦前來、茲經本部訊明、判決陳金陶結夥持槍、在華豐里綁架羅偉淡、當場捕獲、業經自白不諱、應依懲治盜匪條例第一條第一款、處以死刑、陳作三·陳橋·丁柏祥·錢家錫·對於綁票之事、似無關係、惟證據等均非現役軍人、而冒用陸軍徽章、應依陸軍刑律第六十四條、陳作三·陳橋各處以四等有期徒刑一年、丁柏祥·錢家錫·各處以五等有期徒刑六個月、趙仲興一名、周丁氏·周孫氏·紀吳氏·三口、均無犯罪證據、應一律宣告無罪、除將陳作三等八名口、分別監禁釋放外、陳金陶一名、業於本日驗明正身、發交上海特別市公安局綁赴刑場執行槍決、以昭烱戒、合亟佈告週知、此佈、計開槍決綁匪陳金陶一名、年三十一歲、嵊縣人、中華民國十六年十一月三十日司令白崇禧、

白濁專家 姚佐頓醫生

洗射白濁

白濁乃花柳病初步、若不速治、則有橫痃魚口下疳血淋等症、本醫生積十餘年經驗、特製洗射白濁新藥、此法從尿道洗射、藥水功力能殺菌、保無痛苦、不根治本、癒者均能十年八年不再復發、診所上海三馬路大舞臺對面 姚佐頓醫生謹啓

強腎種子 衛生丸

此丸乃東三水鄭氏家傳良方、專治體弱腎虧、子嗣艱難、勞傷疲倦、精神短少、腰酸腳軟、動力之不足等症、男婦均治、詳列仿單、每盒二元、總售處上海三馬路石路口昌興號

上海痔瘡醫院

院長法醫博士附門專家江岳翔醫師、專治痔瘡痔漏及瘡諸症、門診上午九時至十二時、下午二時至四時、掛號處 院址北四川路西首港路K門七三號

⊙舟山路昨日盜刦傷人

舟山路公安坊一千九百七十九號門牌住戶徐彝家、於昨日午後二時許、徐妻邵氏、與其媳陳氏、在客室中作針黹、忽有二人、均穿短衣、以看房子爲由、叩門進來、袖出手槍三支、押令婦上樓、將房中銀洋鈔票金珠首飾值洋百數十元、盡行刦去、臨出盜放槍一響、彈中邵身、盜乃逃颺、邵氏胸部受槍傷二處、左手亦有擦傷、乃由家人雇車擬往醫治、經過山路時、始報告該處華捕二千零四十五號、護送醫院診治、聞傷勢非輕云、

⊙甬幫坤餘號兩釣船同遭盜刦

寧波幫坤餘號之釣船、業餘興號釣船、上月由溫州載木器等貨來申、在台州洋面忽遇海盜五六十名、駕船兩艘圍住、盜匪執有快槍、蜂擁上船搶刦、被刦去洋六百餘元、及所載之木器、搬刦至兩盜船中、滿載而去、臨行時、恐棄船後追、將船舵擊碎、使其不能行駛、該船幸有日商某輪船經過、設法拖至鎮海停泊、被搶損失銀貨及修理費、需一萬餘金、該船船主來申報告號主、擬歷輪前往拖帶來申、並正在報請水陸官廳緝辦間、不料該號之業餘隆釣船、由申載元祥和豐等號之洋廣貨紗頭各貨、值三萬餘金、開往福建、於本月初二日出口、駛至台州洋面、又遭大幫盜匪搶刦、各船夥當盜上船時、與之抵敵、被盜開槍擊斃船主吳某、及船友五六人、被刦洋一千餘元及紗頭各貨、刦去大半、臨行時、又將帮卸擄去、該船船至寧波停泊、當將船主棺殮、受傷夥友、送入寧波醫院診治、一面派夥友來申報告坤餘號及名貨號、懇請設法援救、該號主得報、頗爲焦灼、核計兩船損失七八萬金、故昨日電陳閩浙兩省水陸官廳、請飭警艦剿滅、

⊙刦案併誌

▲鼕勤路　昨日下午一時許鼕勤路二百九十號門牌、突來四盜、各執兇器、刦去鈔洋等共約二千四百元、逃逸無踪、

▲虹橋路　昨日下午三時許、牛販(方家窰人)趙阿木丁琴璇二人、自滬回里、行經虹橋路寶必蘭路荒僻間、突來盜匪五六人、各執手槍、假查香烟爲名、嚇禁聲張、當被刦去大洋二百十四元小洋二十四角銅元三百數十文、該盜即向小路上四散逃逸、趙丁二人、因身無半文、且時間已晏、仍於五時許折回上海、暫寓旅館中、託友人報捕、請求追緝、據云盜操土音、身穿藍布長袍云云、

⊙勞勃生路昨晚火警

勞勃生路第一五七一號東洋房子樓下居民馬姓家、昨日晚間十時、突然失火、起勢甚猛、樓上居有王伯康者、聞警趕奔下樓、乃已延及樓梯、一時忽憶及其六十一歲之老母、尚未逃出、乃飛奔上樓、及至救出、火已着梯、乃冒烟出險、致灼傷頭部及手面等處、其老母亦受傷、立即送仁濟醫院救治、大致尚無性命之憂、至起火情形、容探再誌、

⊙淞鎮昨晨火警

昨日上午四點一刻、淞西同濟大學校門口開設飯館酒館小雜貨店剃頭店等之草屋十餘間、不戒於火、旋即冒穿屋頂、烈燄飛騰、當經淞鎮各區救火會聞警、即驅機車皮帶車前往施救、旋即熄滅、聞損失不下數千金、

⊙流彈擊傷鐵匠店夥

昨日下午三時許、舟山路轉角殷萬順鐵匠店內店夥三人、正在工作之時、驀然間聽見砰然一聲、起在門外、店中人以爲路中車輪破胎所致、而路中絕無動靜、正驚愕時、回頭見店夥田德元、倒臥地上、撫傷叫痛、始知係中流彈、乃急車送同仁醫院診治、經醫生驗得田右胸部有一槍傷之洞、彈子尙在體內、遂即收容療養、案已報告提籃橋捕房、追究放槍之人云、

⊙因公被戕之西捕前日舉殯

字林報云、星期六白克路綁票案內遇害之西捕法蘭西斯氏、昨(二十九)日下午、葬於靜安寺墳山、送殯者有英美日軍隊・兩租界巡捕・救火會・及萬國商團・等不下千人、靈柩用砲車拖載、二時半自驗屍所出發、至靜安寺路、大隊送殯者加入、既至教堂、舉行禱禮、即由新閘捕房同事舁柩入塋、馬丁代理總巡主喪、工部局議董等亦多送葬、各界花圈堆積高數呎、備極哀榮云、

⊙周家橋附近發現受傷男屍

二十八保四圖地保王子棠、昨投上海地方法院報稱、滬西周家橋北宋家灘蛋廠附近、發現無名男屍一具、約得年約二十餘歲、身穿黑布棉襖、白布褲、背有血跡、形似刀傷、查無家屬、請求相驗等情、奉諭候派員蒞驗、

⊙昨日怡和賽馬詳記

昨日爲蘇格蘭之安遂羅司聖節、本埠怡和洋行有常年賽馬一次、於是日午刻舉行、其結果如左、

馬名	重磅	騎者	分別	平力
㈠狄克透兵 Dick Turpin	一八二	克勞特克	大	受讓百碼
㈡衣爪白立的 Equability	一六二	勿令鐵	小	受讓百碼
㈢塞城白司法寺 Serjeant Busfuz	一五五	亞立分鐵	小	受讓百碼
起步與賽者				
恩格沙而 Uncle Sol	一五五	皮司	大	
雷特地埃 ReedDeer	一五四	婆司雷貢	大	
齊德蘭 Theatreland	一七八	道勒司	大	
白雷靜康 Blazeng Corn	一六一	戈登	小	受讓百碼
三多 Santoy	一七二	吼遂	大	受讓半碼
司必林衣夫 Spring Eve	一三五	常司	小	受讓百碼
夫魯孝克 Full Cock	一三六	甘特	小	受讓百碼
會麥克 Wee Mac	一八二	甘鐵	大	

路程一哩、時間一分五十六秒四綫、頭馬勝數乘、二馬勝數乘、

怡和搖彩(頭獎)第一一九四號得洋三千六百四十元、(二獎)第一六五號得洋一千零四十元、(三獎)一二五一號得洋五百二十元、其餘所得洋一百元、號碼如下、一二二、一三三一、四七七、五三九、九二七、九七一、二八八、七零二、

按「狄克透兵」於今年三月五日、貝百常年賽之第八次重量賽 The Beef Stakes中起步後、從未與賽、故昨日之得錦標、頗出人意外、因遒勒司君之「齊德蘭」與吼遂君之「三多」均爲大衆預料所必勝者也、

⊙汽車撞傷行人斃命

楊二年五十二歲、昨日上午十一時許、行經東百老匯路時、突有汽車一輛駛來、老人不及避讓、被車撞倒路上、復有電車開來、因之頭部及左足、均受重傷、旋經該處崗捕八百五十九號到來、抄錄車號、將老人車送同仁醫院、至因腦骨碎折、腦部流血、延至下午四時斃命云、

來函

逕啟者、敝社十一月二十八日所發「英美烟廠工潮有解決希望」一則、係敝社訪員、根據工人方面之消息訪來、事後調查、始悉與事實完全不符、昨復經該廠罷工後援會派代表到社聲稱不確、相應函請更正、以明眞相、再者、敝社同人、服務新聞界、自信愛國之心、不敢後人、此項消息、實係傳聞失實、絕對無別種用意、合並聲明、以免誤會、專此、即請申報館大主筆先生台鑒、大華通信社啟、十一月三十日、

⊙誌謝　昨承商務印書館惠贈教育雜誌第十九卷第七號英文雜誌第十三卷第十一號各一冊、又承銀行週報社惠贈第五百二十七號銀行週報一冊、又淞滬教養院於陰曆初十日假天蟾舞臺演劇籌款、昨承贈入場券三紙、特此併謝、

公布欄

⊙江蘇高等法院

▲民庭判決　皮元與皮尙忠因確認基地所有權涉訟上訴一案(判決主文)上訴駁斥第三審訟費由上訴人負擔▲徐純軒爲與關景商請求償還欠款涉訟抗告一案(裁決主文)抗告駁斥抗告費用由抗告人負擔▲張蓉軒與張胡氏爲請求給付生油涉訟上訴一案(判決主文)上訴駁斥第三審訴訟費用由上訴人負擔

▲刑庭判決　松江縣長爲王承昭訴蔡氏誣告涉嫌遲延一案(裁決主文)本件聲請駁斥▲闕開堂等墮胎覆判一案(判決主文)初判關於謝開堂江火李無罪部分核准▲謝小生墮胎身死覆判一案(裁決主文)本案發還嘉定縣公署覆審

▲批示　顧玉仁爲與化縣押拘賭博激飢由狀悉所訴是否屬實候令縣查案依法辦理此批▲朱再卿不服吳江縣判決放火罪一案由狀悉仰候調卷核辦此批▲徐榮第聲明上訴由狀及附件均悉仰候調卷核辦此批　以上十一月二十九日

⊙上海地方法院

▲布告　爲布告第一次減價拍賣事、查本院執行債權人趙滄淸與債務人蔡子耕因抵欠涉訟一案、業將債務人所有後開不動產查封標賣在案、現已逾期無人承買、合行依照上次價額減去十分之一、作爲最低價額、茲定於十二月十七日在本院第六號法庭開標、凡居民人等欲買是項不動產者、仰即遵期開具姓名年齡籍貫住址職業自願出價若干、密函投入標匭、屆期依法開標、以投標人中出價最高者爲得標人、該得標人應於即日繳納標價定銀五分之一、餘款於交產時一次繳足、即由本院給予管業證書、倘逾限不納、即以投標人中出價次高者遞補、仍照前開程序辦理、特此佈告、計開　(一)拍賣之標的物、上邑二十八保三圖谷字圩第六八九號蕭家邦戶則田二畝七分正、(二)物之所在、虹橋磯繆鄉間、(三)最低價額銀圓三百八十七元正、(四)閱看筆錄之處所、本院承發吏辦公室、(五)領看人偕債權人趙滄淸及本院承發吏呂兆熊、中華民國十六年十一月　日

▲佈告　爲布告事、照得本院執行鄭仁濟堂與吳永裕債務涉訟一案、業將債務人吳永裕所有坐落二十保十圖莊家街第二十一號門牌之第三十三號門牌房屋實施查封在案、嗣後債務人對於該不動產如有與第三人爲買賣行爲、或設定其他權利者、一律認爲無效、特此佈告、中華民國十六年十一月　日院長楊肇熉

▲民事判決　一件判決王榮仙與吳榮保婚約涉訟一案(主文)原告之訴駁斥訟費由原告負擔▲一件判決黃聚明與馬福生欠租涉訟一案(主文)被告馬福生應給付原告房租洋一百四十八元角上項欠租被告馬福生如無力淸償應由被告負擔▲一件判決夏叔良與朱全忠爲租田涉訟上訴一案(主文)原判關於命朱全忠備原價及加價贖田部分廢棄朱全忠在第一審之訴駁斥本審訟費及本判決前第三審訟費由朱全忠負擔▲一件判決黃聚記與杜馬氏等借款涉訟一案(主文)被告杜馬氏應償還原告借款本洋二十元並自本年陰曆六月初一日起至執行終了日止按月二分計算之利息上項本利被告杜馬氏如無力清償應由被告杜逵仁負責代還訟費由被告負擔▲一件判決黃國城與張小弟田產涉訟上訴一案(主文)本案上訴駁斥上訴費用由上訴人負擔▲一件判決宋貴氏與沈逋安欠款涉訟一案(主文)被告應償還原告洋一千元原告其餘之訴駁斥訴訟費用歸被告負擔▲一件判決黃石麟與張阿五地租涉訟一案(主文)兩造所結租貸坐落閘北黃家宅某地兩塊之契約應即解除被告應償還原告自民國十五年陰曆十一月二十一日起至該地上房屋解決日止每年一百九十元計算之地租原告其餘之訴駁斥訟費由原告負擔七分之二被告負擔七分之五▲一件判決顧竹軒與杜靜記等債務涉訟一案(主文)杜靜記應償還顧竹軒借款元本洋二千五百元及自立約日起至執行終了日止常年二分計算之利息內中元本洋一千三百五十元又其利息如杜靜記無力履行應由杜秀南負責代償訴訟費用由杜靜記負擔▲一件判決陳明孫與高保元抵款涉訟一案(主文)被告應償還原告抵款洋五百元並自民國十五年陰曆八月初一日起至執行終了日止按月二分計算之利息訴訟費用由被告負擔▲一件判決葛傑臣與屠恒信欠款涉訟一案(主文)被告應償還原告欠款銀八百四十兩洋六百四十六元七角並自本年陰曆一月一日起至本案執行終了日止按月一分之利息訴訟費用由被告負擔▲一件判決包肇記與羅金財會款涉訟一案(主文)被告應償還原告會本大洋二百二十元會利洋二十元零五角訟費歸被告負擔▲一件判決陳根記與辛鳳其等職業涉訟一案(主文)浦東南碼頭海關燈電燈擺渡纜車務認爲原告職業共同被告不得爭執訟費歸被告負擔▲一件判決顧親興與倪祥生貨款涉訟一案(主文)倪祥生應償還原告九八規元四千四百七十九兩八錢五分訟費由倪祥生負擔▲一件判決楊瑞記與倪祥生抵款涉訟一案(主文)倪祥生應償還楊瑞記九八規元五千五百兩並自民國十六年陰曆八月二十一日起按月一分二厘之利息付至執行終了之日爲止但不得超過原本之數額前項之款如倪祥生無力償還或不足額時由周洋勛負責代還訟費由倪祥生負擔▲一件判決范春記與夏雲瑞抵款涉訟一案(主文)被告應償還原告大洋三千元利洋一千二百零四元訟費由被告負擔▲一件判決上海維一國旗會與何志山等執行異議涉訟一案(主文)確認上邑二十五保十三圖鹿字圩第四百九十八號曹南山戶則田二分又同保圖圩第四百九十九號曹南山戶則田一畝八分一厘五毫又同保圖圩第五百號曹南山戶則田一畝一分五厘又同保圖圩第五百一號曹南山戶則田一畝一分二厘爲原告公產原告其餘之訴駁斥訟費由被告等負擔▲一件判決曹蘭記與倪祥生等欠款涉訟一案(主文)倪祥生應償還曹蘭記九八規元五千兩並自民國十六年陰曆八月初四日起按月利息一分二厘付至執行終了之日爲止前項之款如倪祥生無力償還時由周洋勛負責代償倪祥生應償還和康號洋四百七十一元九角訴訟費用由倪祥生負擔▲一件判決葉翌生與唐信甫違約涉訟一案(主文)被告應償還原告損失銀四千七百七十二兩三錢八分八厘訴訟費用歸被告負擔▲一件裁決徐其祥不服簡易庭裁決抗告一案(主文)抗告駁斥抗告費用由抗告人負擔▲一件判決張予權與倪祥生抵款涉訟一案(主文)倪祥生應償還張予權抵款本銀三千兩及自本年三月初一日起至執行以前按月一分一厘半計算之利息訴訟費用由倪祥生負擔▲一件判決倘鎏浩等與滙厚餘貨款涉訟一案(主文)被告滙厚餘應付原告滙大貨元二千零五十四兩六錢六分裕貨元一千二百九十六兩九錢八分一厘泰茂貨元九百五十四兩九錢六分大生新記貨元九百十四兩八錢八分治大貨元八百九十二兩九錢六分瑞昌貨元七百五十二兩零一分三厘協灘貨元六百二十一兩五錢零八厘信昌泰貨元五百十七兩零六分六厘豐泰貨元三百六十一兩五錢三分五厘源茂盛貨元三百十一兩五錢二分四厘德和貨元一百零七兩九錢五分二厘訴訟費用由被告負擔▲一件判決陳和尙與陳海華會款涉訟上訴一案(主文)上訴駁斥第二審訴訟費用由上訴人負擔▲一件判決彭繼岩與朶九吉抵款涉訟一案(主文)被告應償還原告抵款本洋一千元並自民國十一年陰歷二月初一日起至執行終了日止常年一分計算之利息訟費由被告負擔

▲公示送達(全文在本院揭示場公佈)　一件李汝昌與易錦堂因欠款案件本院定於十二月二十六日下午一時爲公開審理日期除選任律師觀鈸爲該被告易錦堂特別代理人外仰該被告遵期到院辯論毋自延誤特此公示送達右仰被告易錦堂知照▲一件判決龍寄生與翁寶鼓因貨款案件(主文)被告應償還原告元銀二百九十五兩七錢三分八厘並自本年陰曆三月初一日起至執行終了日止之遲延利息按月八厘計算訟費歸被告負擔

▲民事批示　一件姚約翰請展期繳費由狀悉所請展限二十日不准此批▲一件胡永賓爲遺失支票請備案由狀悉准予備案此批▲一件費魏請撥還房租由狀悉准予發還仰即日持證來院具領可也此批▲一件潘渭之爲租屋案件已經和解請准備案由狀悉據稱已發生糾葛所請備案不准此批▲一件盧恒足請領押租由狀悉查本案第二審判決尙未確定所請領押租暫緩仰即知照此批

▲刑事判決　陳得榮等竊盜一案(主文)陳得榮糾夥入竊處一罪處五等有期徒刑七月褫奪公權全部終身未決期內羈押日數以二日抵徒刑一日▲沈留根共同意圖營利略誘婦女一罪處一等有期徒刑十二年褫奪公權全部終身又共同意圖營利和誘婦女七罪各處二等有期徒刑七年褫奪公權全部終身應執行有期徒刑十六年褫奪公權全部終身未決期內羈押日數准以二日抵徒刑一日李老二共同意圖營利略誘婦女一罪處二等有期徒刑五年褫奪公權全部終身又共同意圖營利和誘婦女七罪各處三等有期徒刑三年褫奪公權全部終身應執行有期徒刑六年褫奪公權全部終身未決期內羈押日數以二日抵徒刑一日▲徐森榮等詐財及與強案附帶民訴一案(主文)徐森榮共同詐欺取財一罪處四等有期徒刑一年褫奪公權全部終身未決期內羈押日數准以二日抵徒刑一日孫錦寶共同詐欺取財一罪處四等有期徒刑一年褫奪公權全部終身未決期內羈押日數准以二日抵徒刑一日曹福錦無罪王介生無罪附帶民事訴訟移送本院民事庭審判▲張和尙營利和誘一案(主文)張和尙意圖營利和誘婦女一罪處三等有期徒刑三年褫奪公權全部終身未決羈押日數以二日抵徒刑一日　以上十一月二十日

▲批示　馬曾氏等狀悉據訴解女壓被毆等有否受傷仰即來院投驗後再行核奪此批▲沈杏生狀悉案已送審候將來狀轉送本院刑庭辦理仰即知照此批▲徐王氏狀悉本案尙未確定一俟宗送刑事執行處時再行核辦仰即知照此批▲陸關修狀悉索討貨價本係民事被告人業已交保自無逃亡之虞仰自赴民庭起訴可也此批▲王增三狀悉仰候檢卷呈送江蘇高等法院核辦可也此批(以上十一月二十六)▲周高氏狀悉該氏既知被告所住地點儘可報告就地捕警帶案核辦所請不准此批▲劉得勝狀悉查刑事無備案程序所請於法不合未便照准此批▲殷永生狀悉該民刑期將已屆滿所請易刑之處應毋庸議此批▲顧龍生狀悉該民所訴部分尙未終了應否開釋候將來狀轉送本院民庭核辦仰即知照此批　以上十一月二十九日

⊙上海臨時法院

▲民事批示　一件張春江爲訴劉梟徐米款一案請求撤回由狀悉本案准予撤回此批▲一件張三審爲訴簡程萬借款一案聲請撤回由狀悉本案准予撤回此批▲一件李燮南爲被譚同興訴追欠租一案聲請停止執行由狀悉案經查封請求停止執行礙難照准此批▲一件華南烟草公司爲訴興民烟草公司一案聲請撤回由狀悉本案准予撤回此批▲一件與泰電燈公司請將訴好朋友食品公司一案撤回並撤銷假扣押由狀悉本件訴訟准予撤回又本院前就好朋友食品公司所爲假扣押之命令應准一併撤銷此批▲一件朱桃蒼唐招弟爲家長與妾關係成立請備案由狀悉准予備案婚約一紙存卷此批

▲刑事判決　一件虹口捕房訴周阿二孫小鍋子結夥三人以上在途行刦一案(主文)周阿二孫小鍋子結夥三人以上在途行刦一罪各處二等有期徒刑八年褫奪公權全部終身未決期內羈押日數以二日抵徒刑一日▲一件日本人鶴殿千工訴瞿培生私人住宅一案(主文)瞿培生無故侵入現有人居住之第宅之所爲處五等有期徒刑五個月▲一件普陀路捕房訴馮濟恩王湘燦他人犯罪一案(主文)馮濟恩王湘燦散布鴉片煙意圖他人犯罪之所爲各處四等有期徒刑一年又四個月未決羈押日數以二日抵徒刑一日▲一件汪幼聲訴陳高旺陳小狗子竊盜一案(主文)陳高旺陳小狗子結夥三人以上竊盜之所爲各處三等有期徒刑三年褫奪公權全部終身未決羈押日數以二日抵徒刑一日▲一件許金山劉光發損壞他人所有物一案(主文)許金山劉光發損壞他人所有物一罪各處四等有期徒刑二年又十個月又訴強盜及殺人放火罪證據不充分應毋庸議

▲刑事批示　一件吳麟坤訴陳炳燦公然侮辱一案請求撤回由狀悉准予撤回此批▲一件柯陳氏請准柯阿坤易刑由狀悉准予易科罰金此批▲一件趙李氏爲吳四身帶烟土案聲請易科由狀悉未便照准此批　以上十一月三十日

中國國民黨政綱

中國國民黨是領導國民革命以求中國之自由平等

國民黨之民族主義有兩方面之意義一則中國民族自求解放二則中國境內各民族一律平等

國民黨之民權主義於間接民權之外復行直接民權(創制複決罷官諸權)

國民黨之民生主義其最要之原則不外二者一曰(平均地權)二曰(節制資本)

對外政策第一條　凡自願放棄一切特權之國家及願廢止破壞中國主權之條約者中國皆將認爲最惠國

對內政策第一條　確定縣爲自治單位自治之縣其人民有直接選舉權及罷免官吏之權有直接創制及複決法律之權

中國國民黨上海特別市黨部宣傳部

教育消息

專電

天津　直第一師範經費困難、決收學費、按中學生費減半、(二十九日下午六鐘)

天津　張伯苓仍未回校、學生二十八日推三代表勸駕、張意須全體董事同意復職方可、而董事散居各埠、又不易召集(二十九日)

天津　南中學生代表會派代表三人赴京、挽留張伯苓、(二十九日下午六鐘)

⊙國聞社三十日南京電　大學經費委員會開會、蔡院長提議創設教育銀行、推定鄭洪年錢永銘馬寅初馮少山湯鉅爲籌備員、定資本五百萬、儘三個月內成立、開始營業、

要聞

⊙大學施行軍事訓練之提議

上月十四日大學委員會在滬開會時第四中大提議請國民政府、訂定各國立大學軍事訓練條例、並撥給補費、茲將原案錄後、歐戰以來、歐美日本各國大學一致厲行軍事訓練、不遺餘力、其學生之精神、體魄至可讚美、我國素以和平爲世界倡國民積久相沿、以至萎靡巽懦、自衛能力薄弱、對外則招辱取侮、領土喪失、受不平等條約之束縛、對內則不能抵抗非法、一任軍閥與官僚土豪之魚肉、或惡化份子之刧制、以此國民、而與世界列強互競、國旣不國、種亦云亡、本大學有鑒於此、爲求民族精神之發揚與國民革命之完成、已經擬定軍事訓練計畫、聘請軍事專家、於正課之餘、實施訓練、一以鍛鍊學生之體魄、二以振厲學生之志氣、三以養成規律之生活、四以養成自勵於法、而能抵抗他人非法行爲之習慣、平時爲良好國民之模範、戰時作國家之干城、振衰起懦、破除文武、分途軍民異趨之惡習、而樹將來軍事科學化民衆化之基礎、「惟辦理此事、須與國民政府軍事機關、有切實之聯絡、且欲求訓練之眞切、收效」一切、設備均須仿照軍隊、所有槍彈帳幕制服等費、需款至巨、非學校現在預算所能任、査美國各大學內之預備軍官訓練團學生訓練、畢業後、由陸軍部授於畢業生、以校尉等軍秩、且在一定年限、應國家之徵調訓練、所需費用、悉由國家撥給、此項辦法、我國是否以仿行訂爲條例推行全國各國立大學、並呈請國民政府軍事當局備案、並撥給各大校軍事訓練補助費、以利進行、敬候公決、

⊙皖省教費問題之解決

自捲烟特稅歸中央收歸統辦後、安徽教育經費、即發生問題、皖人雖迭向中央力爭、迄無結果、此次雷嘯岑代理皖教廳長、甫就職、即赴京交涉此事、昨日雷已返皖、據聞交涉之結果甚佳、財部已允照皖省政府議決案在捲烟稅內撥百分之二十充教費、稅局局長由中央委派、皖省政府可委一會辦、以資襄助、此係採部長與雷之面談、日內省政府將具正公文致財部、財部即可批准備案、「倘以後不再另生枝節、皖省教育經費似不致再無着也、(十一月二十五日)

⊙皖教廳發表科長

代理皖教廳長雷嘯岑、接事後、即因公赴京、對於廳內職員、未曾加委、雷已於前日返皖、擬將廳內職員、分別去取、二十六日上午「雷已將第二科科長汪開棟・第三科科長雷權加委、第一科科長仍令科員徐會棟代行、其餘職員、日內即可定奪、

⊙蘇教費委員會明日開會

江蘇教育經費委員會委員、照章由各方推舉、或行政當局聘任、該會定於十二月二日在寧開成立會、茲將照章已定各委員錄左、㈠江蘇省財政廳長張壽鏞、㈡國立第四中山大學校長張乃燕、㈢中華民國大學院代表一人金曾澄、㈣江蘇省政府代表一人丘璧、㈤江蘇省教育會代表一人(因會未定暫缺)、㈥第四中山大學本部代表二人、胡剛復孟憲承、㈦國立第四中山大學區設立中小學校代表二人、汪懋祖鄭宗海、㈧由本處支撥經費之其他學校及學術團體代表一人鄭洪年、㈨江蘇熱心教育之紳耆二人、吳稚暉鈕永建、

⊙第四中大學務調查會之進行

第四中山大學對於學務調查一事、已經訂定調查計畫大綱、所請調查各員、已於二十六日在行政院開會、推舉鄭曉滄艾險舟邵叔龍游錢憲德陳鶴琴五君爲指導員、因鄭曉滄公出在外、俟其回寧開指導員會、下月即可着手調查、至調查所需經費一千元、聞由中大教育學院擔任三百、南京市教育局擔任三百、中大教育行政院擔任四百云、

⊙第四中大徵集

地方教育行政展覽會出品

第四中山大學於十二月二十五日、開縣教育局長會議及舉行地方教育行政展覽會事、前已由本行政院職員組織第四中山大學區縣教育局長會議籌備委員會、並經訂定徵集地方教育行政展覽會陳列品辦法、二十九日已通函各縣教育局長云、

⊙第三中大徵集校舍圖

國立第三中山大學、昨令中等以上各學校云、查本大學、現謀整理各校校舍、爰經詳知現在各校校舍狀況、以便從事計劃、茲特印發徵集校舍平面圖辦法一則、仰該文到三星期內遵照所開各項辦理具報、毋得延擱、除分令外、合行令仰該校遵照、此令、附辦法如下、㈠本大學爲計劃整理各校校舍、着先由各校繪送校舍平面圖兩幅㈡各校繪送校舍平面圖暫以中等以上各校爲限、㈢各校校舍平面圖應遵下列各法繪送、甲、比例以五百分之一爲限「乙」校舍不止一處者應分給校舍圖外、應另附各處校舍間交通地圖、其比例不拘大小、丙、每處均應表明畝分及四界丈尺、丁、圖中丈尺、均用公尺計算、戊、圖中應表明房間及其作用、己、有樓者、其房間應另給、以便表明作用、庚、各室如需修理者、用記號表明之、應拆造者用記號表明之、㈣房間均須編號、並在面上表明號數　㈤須加修理或拆、造之房屋、應將破壞狀況及修理計劃附帶說明、㈥各校繪送平面圖時、須一學生、得估校舍面積若干、運動場面積若干、應作一統計、以便擴充時、有稽核、㈦繪送後遇有變更、不論房屋改造或作用變更、均須隨時函報、㈧本辦法由本大學長核准施行、

⊙杭州私立小學紛紛停辦

杭州市自變更學制以來、對於私立小學、既無補助標準、又無取締規定、同時因受市立小學不收學費之影響、先後停閉者、計有周衙弄培蒙小學、忠淸巷忠淸小學、豐禾巷彭城小學、金錢巷民智小學、鉛雖巷民立小學、淸波門積民小學、竹竿巷求是小學、東陽小學、大和巷震英小學、洋泮橋蔡業第二小學、望仙橋蔡氏小學等十二校、

⊙吳縣教育會籌備改組

吳縣教育局、會同縣教育協會、奉令組織縣教育會、業經各推代表五人、籌備改組、茲悉籌備處將省定教育會規程、連同入會會員姓名履歷表、刷印郵寄各學校、限十日內分別塡就、以便彙集後、審查資格、定期開會云、

⊙松江小學請求改善待遇續聞

前日公立第一第二第六第九第一女校等校長、具呈教育局、略謂小學校職教員薪水、自規定後、已歷十餘年、現在生活程度、繼漲增高、僅恃之入、養難仰事俯畜、請從速規定加薪辦法、尅日施行云云、教局方面、深知小學校職教員生計艱難、加薪一事、刻正在籌畫云、

本埠

⊙市校教職員勤務獎勵規程

市教育局擬定上海特別市市立學校職員勤務獎勵規程草案、交局務會議通過後、即呈請市政府核准公佈、茲先探誌於下、第一條、市立各校教職員、如有連續服務至十年以上、彙得本局或該校校長、認爲忠實服務者、得受年功加俸之獎勵、第二條、年功加俸給予之標準、依連續服務時期而定之加連續服務十年者、照原額增加百分之五、十五年增加百分之十五、二十年者增加百分之二十、二十五年者增加百分之二十五、三十年以上者增加百分之三十、第三條、服、年期計算、以入校年月日爲起點、第四條、學校敎職員、受年功加俸者、應以連續在校服務爲限、如有轉任他處職務時、以前在任年數、不在計算內、但經本局特准調任、本市管轄學校之職務者、仍得連續計算、第五條、年功加俸以現任教職員爲限、已退職者、不在此例、第六條、學校教職員受年功加俸後、由本局或校長、認爲服務、不勤時、得停止、其年功加俸、第七條、年功俸於每年上下兩學期之終存發二分之一、第八條、本規程經市政府核准後、公布施行、

⊙市教育局短訊

▲第一科長聘定　市教育局係局長自就任以來、已將兩月、科長督學科員、均多未更動、對於第一科長一職、以爲關係局務進行尤巨、不得不愼重人選、今始聘定姚祖虁爲第一科長、姚君業於昨日就職任事、

▲職工學校開學　該局創辦之職工學校五所、業已聘定校長、分別報告、速日向各校報名者絡繹不絕、已定期於今日行開學禮、

▲民衆圖書館開辦　該局開辦民衆圖書館五所、以使民衆有識字機會、速日籌備已將竣事、書籍方面尙須函商各大書店贈送淺易圖書、並將函請各大報館贈閱報紙一份、至館內閱書規約及一切章程業均擬就、將交今日局務會議通過後即可公布、

▲添聘體育指導員　該局對於體育向極注重、朱前局長時代、本有於閘北開闢體育場之議、地點雖已覓定、終以經費太巨、未能實行、現在保局長仍將恢復原議、並添聘體育指導員、聞已聘定某君、俟呈市府核准後、即可聘請到局任事、

▲購置幻燈　該局提倡識字運動、其方法業誌前報、近復向歐美購到最新式幻燈一具、以便實行使一般平民識字云、

⊙城東女學之二十五週紀念會

城東女學校、於前昨兩日、舉行二十五週紀念會、第一日借職工教育館、來賓千餘人、雖微雨濛濛、而觀者仍甚擁擠、首由校長報告、繼有校董吳任之陸伯鴻演說、游藝中以盲童學校之唱詩最爲動聽、大夏大學之口琴、音調鏗鏘、舞蹈有本校學生所演之小白兔、及楊雪仇所演之因爲你、活潑玲瓏、天眞可愛、末爲師生合演之醒劇、描寫舊家庭之腐敗及女子解放之正題、淋漓盡致、無暇可擊、臨時有孫瓊芝女士之鋼琴獨奏、次日在本校餘興禮堂、四週陳列國畫科、本屆成績任人參觀、并享以壽麵而散、

體育

⊙昨日中華足球初次預選記

中華足球隊、爲準備萬國足球錦標比賽計、由足球委員會於日前開會、舉出海上健將二十六人、於昨日下午三時、在中華足球場作初次預選、委員會之到場者、有容啟兆・樂秀榮・樂華代表余衡之等數人、以考察各球員之技能、爲挑選正式隊員之參考、球員到場者、僅奚巧生・胡仁階・林仲芬・李惠堂・刁光輝・李寶照・伍耀武・朱璣・陳錦江・鍾連基・李壽華等十一人、大部分球員、均因事未能出場、上列名單、以各個位置、不能分配成隊、但欲與英國海軍挑戰、不得不略爲分派、勝負固不足榮辱、藉以査考各個之技能耳、上半時陣線如下、守門李寶照、內衞朱璣與李壽華、中堅伍耀武・前衞林仲芬胡仁階、中鋒鍾連基、左右內鋒李惠堂・刁光輝、右翼奚巧生、左翼陳錦江、開賽後五六分鐘時、朱璣即受傷出場、抵餘十人應戰、各球員均精神抖擻、以抗強敵、究以陣線不齊、戰鬥力不無減少、上半時以二對零失敗、當開賽未幾、李惠堂踢十二碼球未進、非常可惜、且又有幾次猛力之射門、以海軍守門員迎接有方、均被救出、下半時、朱璣任守門之職、李寶照任內衞、鍾連基任前衞、刁光輝任中鋒、奚巧生任右內鋒、胡仁階任右翼、首先由李惠堂及奚巧生射入二球、成各二之和局、繼又被海軍踢進一球、結果以三對二失敗、至於各個球員之技能方面、以其職位非各人本能之所近、故亦難於鑒其所長、不能斷定誰好誰壞、不過以大概情形觀察、以中堅伍耀武、左內鋒李惠堂、及左翼陳錦江、最爲出色、右翼胡仁階與奚巧生、亦有可取、刁光輝及鍾連基、平平而已、李壽華昨日並不賣力、且多失足、朱璣之內衞、本爲老將、上場未久即受傷出場、未能展其所長、李寶照爲前鋒之才、昨日因守門人才缺乏、暫時代理、任內衞、均非其本能之所當長、總之昨日之預選、僅觀其大概情形而已、待下星期三、來將會集一場、各顯身手、以分良白、而定正式中華隊員、參加萬國比賽、事關國家體面、望各球員於下星期三第二次預選時、準時蒞場、共襄盛舉、

⊙體育協進會十一月份比賽統計

▲各場共有比賽三十七次

▲參觀人數達三萬六千餘人

中華全國體育協進會、十一月份中之足球比賽統計、已由該會幹事製就、其比賽次數、不如十日之多、而參觀者却不亞於前、用見十一月份之比賽、必較有精彩、故能引起一般觀衆之興味、預料本月內之結果、將更爲旺盛也、統計如下、美國足球、中美年賽、三次、約千餘人、足球、甲組錦標、一次、約五百人、足球、乙組錦標、二三次、約五百人、足球、江大錦標、一次、約百餘人、足球、西人錦標、三次、約五千人、足球、甲級杯賽、一次、約五百人、足球、史高塔賽、一次、約二千人、足球、友誼性質、四次、約千餘人、足球、中華預選、一次、約千餘人、總計三七次、約萬六千人、

⊙青年會手球賽昨日復賽結果

▲正選　顧永劍勝黃克素　許長發勝滕兆蓉

▲落選　孫道勝勝錢一勤　談遂鋒勝歐陽旭輝

▲明日決賽　顧永劍對許長發　孫道勝對談遂鋒

青年會秋季單人手球賽、昨日下午五時半、正選落選、同時舉行復賽、參與者、咸爲一時俊傑、因是頗引起各界之注意、手球房中、乃極見擁擠、當日裁判員由黃仁霖・朱寬・孫道勝等擔任、紀錄員爲凌希陶・錢一勤、各組結果如左、

與賽球員	第一局	第二局	第三局	比數
(正選)顧永劍勝黃克素	二十三與二十一	二十一與十二		二對〇
(正選)許長發勝滕兆蓉	十三與二十一	二十一與十五	二十一與十六	二對一
(落選)孫道勝勝錢一勤	二十一與六	二十一與十三		二對〇
(落選)談遂鋒勝歐陽旭輝	[illegible]	[illegible]		[illegible]

決賽之期、即在明日(二日)下午五時半、參與者(正選)顧永劍對許長發、(落選)孫道勝對談遂鋒、又明日下午一時、全體會員、聚餐會、敦請沈嗣良・梅華銓・吳邦偉・三君演說、並討論上海公開比賽、及組織手球隊等事宜、

⊙愛國女學排球錦標賽結果

上海愛國女學校爲普及運動起見、每値課餘、各級學生、相率練習排球、興味極濃、而以高中一年級爲最、曾於前月舉行體育科各級排球錦標比賽、由該校教員許肯德君爲公正評判員、體育科一年級學生以久歷戰爭之經驗、故所向克捷、終能獲得全校錦標、比賽員爲劉孟慈・莊元鈞・石水英・吳韻蘭・朱彩鳳・仲文琬・馮佩卿・俞佩章・等九人、聞於開第念六週紀念會時、由季校長贈與優勝錦標云、

⊙小橡皮球學校組比賽改期

上海公共體育場小橡皮球競賽會、茲因十二月四日下午一時、在體育場舉行全市民衆援助一二一一慘案大會、查是日適與該會小橡皮球學校組比賽時間衝突、聞該會爲免延長時期、即將學校組比賽時間、改在是日上午九時起至十二時止、已用函通知各校請準時出席云、又前日小橡皮球社團乙組爲群起與滬衛堂比賽、其六與二之比、優勝者爲群起、

職業指導運動

⊙職業指導運動之第三日

昨日(三十日)爲上海市職業指導運動之第三天、在職工教育館舉行演講、到會聽講者有中華職業學校全體教職員學生及上海中學學生、來賓等約六百餘人、下午二時半開會、行禮如儀、由主席姜伯韓致開會詞、略謂一般人不得正當職業之困難、其原因㈠個性之不適宜、㈡家長之強迫、㈢學校教育之錯誤、㈣社會職業之不平等、㈤青年缺乏準備功夫、㈥需要與供給不相應、補救之法、當自審個性、并受職業之指導法律、應規定職業自由學校應有教育指導、總之、職業指導、需合個人擇事與爲事擇人之二點云云、次請中華民國大學院華僑教育委員會主任鍾榮光演說、略謂㈠中國教育只知用腦不知用手、以致學生畢業後、多出於做官之一途、結果使有才者無機位辦事、黨政教育、均歸失敗、㈡華僑子弟在所生長之地、均以注重職業教育、故學生畢業小學以至中學、均能以丁求食、而返國後、受了祖國教育、反而無工可作、有工亦不能作、結果華僑蔑視祖國教育、使政府招徠及保護之政策、亦歸失敗、㈢職社工作、可以補救上述二種教育之失敗、職社成績、幸視職校之成績爲高低、并希望多設職業機關、並職業學校、於國內通商口岸、以此種職業師範人才、分布於國內、影響甚大、㈣職業指導應打破虛榮心、僥倖心、倚賴性、卑劣性、只靠各人本領、以求職業、不在大不在多、惟人格不可不備云云、上海特別市黨部宣傳部長陳德徵演說、略謂中國困難、發生兩種現象、一爲人浮於事、一爲事浮於人、中國大學生留學生、多半埋沒於冗業之中、專門人才回國以後、除爲教師外、大都不能用其所學、須知共產黨之錯誤、在強拉農工商三界打倒智識階級、因使農工商拋棄本業、社會遂以不寧、至國民黨之錯誤、在於多設機關、多用冗員、致引一般青年、共向仕途此爲最大危險、解決之方、務使青年人人有工可作、并使做工之人、俱能運用其知能、實以中國貧困達於極點、在此破產現狀之下、祇有努力造產、而欲求造產之障礙、只有努力革命、職業指導運動、應使人人認清此先決問題之國民革命云云、次上海特別市黨部組織部長冷欣演說、略謂職業指導、在使人人能盡其才、應知某種時代、需某種人才、目前缺點、即在學非所用、用非所學、結果人才既感過剩、又不集中致失業者多而事業不能進步、未來希望、全在學校青年任職業指導者、應使許多青年在職業指導之下、共得適當之職業云云、次職業指導專家顧蔭亭君演說、略謂世界最大問題、即爲生活問題、須知職業指導、與政治社會經濟實業、俱有深切關係、應認爲社會事業、最重要之事、辦學者不僅辦理學業、并使學生畢業後、有適當之職業、并能各稱其職、在教師方面、應隨時考察學生性行能力、以解決其擇業問題、不僅在校內與書本上下功夫、至實業界方面、亦當愛重人才、因材使用、鄙人歷年在德法瑞英等國、調査其職業指導機關、極爲發達、內容組織、尤極完備、其實行指導方法、㈠職業機關隨時與學校合作、不專恃一二指導員之工作、㈡指導機關於學校辦畢業前、派員前往演講、職業概況及原理與意義、并就職業分析、使學生明瞭職業內容、㈢指導機關、備有表格、使學生塡載、以便參考、并派員至實業機關、調査所需人才以便相機紹介、㈣指導機關、隨時調査所介紹者、服務成績是否優良、㈤指導機關利用職業心理測驗、以明了各個人之性情與能力云云、時已五時半、由主席宣布散會、

▲今日之程序　上午爲職業談話、下午二時參觀商務印書館發行所、下午五時楊衛玉君在開洛公司播音、

⊙突破世界記錄之中國大力士

本埠國育武術研究會會長查瑞龍君。精拳術。長技擊。並有臂力。二臂能舉三百二十五磅鐵鈴。按世界各國之大力士。決無能超過百本人二倍者。然查君體重一百五十九磅。而臂力已逾二倍矣。世界體育家之記錄。爲之打破。誠我國難得之力士也。(卻酬)(陶泉)

⊙記一殉學之明珠

雨熙

女弟子曹宗誨。新自蘇來。論業之餘。爲余述一吳中某女校高材生殉學慘史。當今之世。風俗澆漓。女學日曉。誠如所言。足以風世。不僅供談助已也。

宗誨曰。有袁姓女者。(因訟事攸關姑隱其名)安徽人。世居皖南黟縣之東陬。家世耕讀。攻書史。父不務恒業。以飲博鬥很爲事。不數年。盡其產。漸至室家無依。母某氏。膝上祇此明珠。貧無立錐。不獲已。乃挈女投傭富家。其時女年才十二。惟生性嗜學。雖從母服役。工作餘暇。猶手執一卷。孜孜研讀。幾忘其爲寄人籬下之蓮下婢也。遇有不能解者。輒求教主人。主人善其志。矜其遇。識其才。有問必諄諄以誨。越數載。女長成。母亟欲爲婚嫁。相依終老。憑媒字一落伍士卒。卒固著有資。然皆不正當所得。(私販烟土)母涎其財。以女許之。頗自得。嘗語人曰。今而後。余母女一生吃着不盡矣。事前。女初未悉。及聞母語。惶惑無措。泣告母曰。母何愚昏若是。若輩多行不義。縱有資財。豈能久享。況落伍士卒。絕無人道。放僻邪侈。無所不爲。一旦觸網。殺身之禍。其能免乎。跽母前。求速解約。母卒不顧。且趣卒早日成婚。以遂其欲。無何。婚有日矣。女誓死不從。母偪愈發。不堪其擾。計無出。遂逃而僞避。一日薄暮。屏營間。忽被其主人窺破。以大義責之曰。女可識滯乃爾。不謀良策以自全。而行此逆皮人道之舉。以自喋耶。女含淚言曰。婢子亦明知此舉悖理。而實處此。婢母志堅難回。間不容髮。奈何。婢子雖未聞大道。然亦知處今二十世紀時代。凡屬國民。無分男女。均當有正當職業。以謀生計。方不愧爲完全國民。欲令婢子偶匪人。雖擁倉箱。婢不甘也。故寧爲玉碎。毋求瓦全。主聞言。不禁肅然起敬。扼腕久之。既而從容言曰。汝肯暫離汝母。匿跡於學乎。女泣數行下。感謝主人曰。此婢子願也。不敢請爾。主人乃作書與之。令至蘇省求學。且慰之曰。汝此去放膽而行可也。一切事。有我在。凡爾所需。始終我供給。入校事。余於此書中託人照拂。汝抵蘇後。可將余書呈該校王君。王君余摯友也。至校後諸事均可求教王君。汝不負此行可矣。汝年暑假期滿可回王家。余書中已告明汝之心志。汝學成始可歸。女至是感激涕零。叩謝主人爲再生父母。當晚即收拾行裝。翌日首途。抵蘇投入某女校肄業。入校數年。刻苦自勵。無間晨昏。所學銳進。遇人豈弟。舉止有節。工書法。能作擘窠大字。剛健絕倫。見者幾不信爲弱女子手筆。又嫻演說。馳辯騁辯。語驚四座。凡識女者無不心折。恒與人言。富貴利祿。人之所欲也。貧賤困苦。人之所惡也。然富貴利祿。可時而不可恃。貧賤困苦。可限而不限。人生歷程。大抵不外乎順逆兩途。處順雖役物自奉。炙手可熱。一旦運窮福艾。榮華等浮雲而已。亦何足樂哉。處逆雖擯斥深下。困心衡慮。而能動心忍性。增益其所不能。亦奚足患哉。故余之樂。非樂人之所樂。余之患。不患人之所患。余患無學。則不能立身。學苟能成。榮與辱均可兩忘。若是吾安樂多矣。吾又何求哉。其志潔行芳。卓識過人有如此。居校三載。成績斐然。爲余校冠。惜以攻學過力。得腦炎症。發時輒常絕而甦。今歲四月。得原籍電。卒以前女訟主人於官。母繫獄久。垂斃。事棘宋女。女得耗。曰。余一弱女子。受主恩而不能報。學未成反以訟累親及恩。留此不祥之身。毋寧殉於學。猶有令名焉。言已。遂觸壯死。年十有九。距畢業期僅兩月。亦可哀已。余聞之悲。用記其語。宗誨亦去。

⊙漢皋零拾

厲冰自漢口寄

記者於十月中旬。乘大吉丸來漢。時唐氏以兵敗下野。漢皋市面。尚未恢復。至今則人心大定。商肆亦先後開市。旅居多暇。因掇拾多日聞見。以寄自由談。俾留心武漢近况者。有所參證焉。

租界內之鐵絲網 漢口屢次變亂。租界尚稱安謐。並無如海上之華租交界處。環佈鐵網。以阻礙往來者。惟此次唐氏兵退陷時。上佈生刺之鐵絲。其內且雜堆沙袋。情形嚴重。於是重要出入口。均用木架。有荷槍實彈之兵士邏守。其裝置之法。較海上爲簡便。但妨礙行人。實無二致。往往街道相接。因有上項設備。不得不繞道遠行。而黃包車夫藉之以行竹槓主義。莫不利市三倍矣。

市况之蕭條 武漢市面。廢票充斥。現洋稀少。當唐氏握權之際。兵士之持無用紙幣。要求店家行用者。比比皆是。無可禁止。因此多數店肆。均不願以貨物換取廢票。紛紛休業。致前星期之漢口。幾成新年景象。殊爲從前所未有。自國軍程李二總指揮。陸續抵漢。對於上海鈔票。十足使用。頗復舊觀。故商肆莫不先後開門。惟交通銀行之票。因有塗改票面發現。購物時甚爲店家所注意。

戲院之零落 戲院之零落已在漢口情形擾亂之時。各戲院當然無主顧可攬。現人心粗定。然戲院仍多躊躇不敢開門。查漢地戲院。演唱京戲者。早已停鑼。其次則爲若干小規模之本鄉戲。惟漢人嗜聆之。他省人卒不敢領教。至租界內影戲院。亦有六七家之多。但因人心皇皇。營業清淡。多抱暫時休息主義。友有陳君。經理世界影戲院。由泥運來國外名片數種。至今尚不欲開映。蓋一旦公演。深恐招徠一般不出費之主顧。於實際上反多虧耗也。

街頭之標語 自國軍抵漢。從前所有之標語。已如烟消雲散。不見蹤跡。漢口熱鬧街市。大都在後城馬路一帶。其近怡園處。道路岐出。車馬四達。彷彿海上南京路浙江路口。四圍竹布標語。舉目皆是。上書「歡迎寧方同志」「掃除軍閥唐生智餘孽」及「農工商學兵團結起來」各種字樣。並有綵色牌樓。遍標歡迎語句。五光十色。大足爲街頭點綴。

⊙司席阿席歡食記

程志政

一昨之午。余方自滬歸校。役人入告。謂同文書院。洪電相邀。余當時不審有何重大事故。因急趕出。至該校晤顧君休韓。始知今日爲同鄉例會之期。余倉卒間幾忘之矣。是會成立。遠在二年前。當時範圍。僅就甬通平潮一鎮在滬之學友而設。人數雖僅十餘。而親密則視任何鄉會爲有加。時先余而至者。已有胡・徐・李・韓・邵・錢諸君。他鄉游子。萃於一堂。其歡愉自不待言。席間推定下屆會長爲胡望之君。並議請在滬任職之顧・柯・顧等三先生加入爲本會會員。未幾。金烏西墜。華燈上矣。同人素主浪漫。因議所以大嚼之方。余謂西菜中菜。雖屬可口。然食之久矣。可否另籌一別開生面之食法。顧君曰。有矣。食「司席阿席」可也。余等咸瞪目不知所謂。顧君曰。此乃日本食法也。法以各種原料集齊。五人爲一組。各據一爐。自任烹調。隨烹隨食。至爲可口。衆咸贊同。旋即開始工作。同人等埋首書案。中饋之事。向所未及。初試手段。大有手足無措之概。日人食物。每善用糖。於是一鍋之中。糖也、醬也、肉也、蛋也、菜也、豆腐也、日本菜也、以及麵飯等等。悉在於一小鍋中。立而啖之。其樂無藝。隨羨隨益。至快朵頤。蓋以自任廚司之職。而又烹此新奇之食物。自愈覺其親切而有味也。余等每組各有原料一盤。五人食之。僅去其半。胡君高呼繼續努力。而衆已不能勝矣。然據顧君云。此等一盤。日人一人食之。尚虞不足也。豈司席阿席之不宜於中國人乎。餐畢。衆議出會刊一冊。以爲紀念。而以編輯事責余。不久當可出版。時已近九時。諸友。有道遠者。皆欲歸去。涼颸襲人。神思一清。瀕別。猶相告語曰。幸毋忘今日之司席阿席也。

⊙翁婆婚史

吳蓮洲

▲名義 翁者。名畫家吳天翁先生也。婆者。翁之新婚婦錢恭蓮女士。雅對渾號也婆也。

▲訂婚 三年前。翁在某學校教授圖畫。婆亦在該校教英文。休息室內。時相會晤。年餘。該校以事解散。翁乃就職鎮江。婆則館於應廟。(即日前白克路遇匪得脫之應公館)如此雖疏覿面。而以友誼通函。往返甚勤。字裏行間。早許嚮約。今夏翁以家務辭職歸來。被翁師丁慕琴先生探知其底蘊。並由吳克明余乘清兩女士七徵求雙方意。遂由丁慕琴葛雄夫兩君出任介紹。正式訂婚。

▲結婚 訂婚二月後。各方籌備妥善。涓吉於本月二十七號假二馬路大和園舉行結婚禮。翁宅居正廳。婆宅居偏廳。極形便利。

▲儀式 是日儀式完全打破舊制。並革除奢華節儉從事。下午四時。奏樂聲起。和以鋼琴。遂由唐世昌先生司儀。袁抱存先生證婚。宣讀證書時。聲音清朗。且操京語。余復婉轉動聽。

▲美贈 禮物除綢幛喜對。琳琅滿目。銀盾花籃。美不勝收外。尤以楊清磬先生所贈之油畫一幀。最有精彩。畫上所繪爲新帳微啟。啟處有如曲線美。帳前站立一小愛神。揭帳私窺。趣味既濃。含蓄尤深。洵新房中之絕妙寫眞也。

▲演詞 演詞無非恭祝新郎新娘吉利之語。是日由楊清磬黃文農二君說來。別開生面。滑稽已極。演畢。掌聲四起。震動屋瓦。

▲賓衆 是日來賓除上午道喜夜間光臨外。共到吃客一百八十六人。如袁抱存嚴獨鶴余穀民江紅蕉任矜蘋荀慧生舒舍予鄭正秋江小鶼張光宇汪孟華等。薈萃一堂。誠大宴也。(鶴按是日愚以別有要務。未克參與。甚歉)

▲爭花 當新娘緩步入禮堂。新娘之前。有一撒鮮花者。導引以進。香氣四溢。待禮成。賓衆各以紙花向新郎新娘拋擲。七時餘入席。賓衆徵花。查留底簿共徵有六十四人。一時雜沓而來。興味倍增。而是日丁慕老爺獨徵七人。可云豪矣。

▲餘興 是日餘興本有嚴工上嚴個凡樂。錦娜黎明暉雅歌。因事未來。史東山梵鈴。以時晏未奏。故祇有王美玉灘簧。及荀慧生陶笑勳許寶豹呂松聲張光宇江小鶼等京曲清唱。尚有鄭小秋操琴。朱君唱捉放一段。頗爲聽者稱好。蓋小秋尚在童年。有此技工夫。誠不易也。

▲盛歸 新娘之禮服兜紗。均係雲裳公司特製。式樣之新。無與倫比。頭上圍以極鮮艷之水鑽蝴蝶花。光耀奪目。及至十二時半。餘興告畢。賓衆簇擁闈房。惟斯時新夫婦欲回府。乃由倪底伯陳子謙引衆隨往。余以時晏未去。不知如何鬧法也。

⊙中美姻緣小志

梅生

今日蔣中正將軍與宋美齡女士行結婚典禮。下午四時。先在西摩路宋宅。由牧師證婚。舉行教會結婚儀式。然後再往大華飯店。由蔣錫侯宋子文主婚。蔡子民證婚。並延聞何香凝李德泉證婚。交換約指。及簽名蓋章於婚書。幷招待來賓。新房在宋宅。數日後往杭州度蜜月。已在[illegible]路購一新屋。正在佈置及修飾。自杭返滬。即居新宅。

連日各報記者往宋宅要求攝將宋合影者甚衆。愚先攝得。故昨日本報與上海畫報所刊照片。均愚所攝贈也。

新娘禮服。由雲裳公司專製一襲。江小鶼君繪樣。張景秋君亦製雲裳艷十種。式樣新穎美麗。由該公司贈與宋女士云。

蔣介石將軍與宋美齡女士合影 (黃梅生攝)

⊙人間地獄(續)(三三七)

天笑

第七十九回 錦囊計妙三鳳分飛 金屋妝成雙鴛並宿

那時秈舲便打一個電話給儲生柏。恰巧儲生柏在家中沒有出門。秈舲告訴他白蓮花被嘉興大老二扣留的一節。儲生柏道。這嘉興大老二可惡得很。他到我事務所來。說得仁義道德。他也不願領賣身紙頭上的身價洋錢。他說願意將來和老三來往。我以爲他是善意。教他具了一個結。這件事總算結束了。却沒有關照老三不要到法租界去。但是照法律手續。也不怕他。他是一個解放自由的人。那裡地方不可去得。倘然眞個嘉興大老二揹住了老三的身體。我可以請新衙門辦公事到法租界提他。你放心好了。秈舲道。今天晚上是沒有法子想的了嗎。儲生柏道。今天晚上。只怕是沒有法子想的了。這是老三自己不好。誰教他跑到他們小房子裡去。而且又是在法租界。但是秈舲兄。我請你放心吧。我看嘉興老二。到底也不敢虐待他。也不能拘留他。不過這件事似乎也辦得忒兇些。解鈴還是繫鈴人。老太婆無非要幾個錢。說句「一語破的」的話兒。還是至少要花一兩千塊錢。不然。大家心裡也不安穩。你明天自己去解決解決看。倘然解決不下。我再給你辦。或是用硬功。或是用軟功。今天的一件事。可以算一個小頓挫。儲生柏說到那裏。忽然用調笑的口吻道。不然。你們這個姻緣也太美滿了。不要遭天所忌的嗎。說着。又在電話中哈哈一笑。秈舲打完了電話。嘯秋也發完了稿子。便把儲生柏所說的話。傳給嘯秋聽。嘯秋點頭道。儲生柏所說的話不差。到此地步。我想嘉興大老二也不敢虐待他。總之還是爲的錢的問題。這是一個癥結。秈舲皺眉搔頭道。這件事弄得太左了。都是老三小孩子家一時之氣。鬧出來的。依我當初的主意。還是和嘉興老二。正當的磋商身價。能就範的就範。不能就範的就讓他再做一二年生意。何必鬧到律師那裏去。就是到如今。我也和老三說了。貼補老太婆一兩千塊錢。我也不是不答應。現在却弄得英租界鬧到法租界。將來還要鬧成英法之戰咧。人家傳出去也不好聽哩。此刻儲生柏說教我自己去解決。我怎樣的解決呢。難道教我自己到嘉興大老二小房子裡去仰他鼻息。看他的嘴臉。還是和法租界那班白相人去吃講茶拉攏子呢。

換膚美容機 法國新發明美容奇器 功效 試驗

衛生 月經帶 上海世界貿易公司經理

補血壯陽片

生殖自療器

安產保胎帶

衛身月經帶

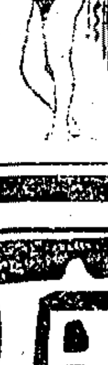

節育避毒器

愛神藥膏

小兒衛生方便袋

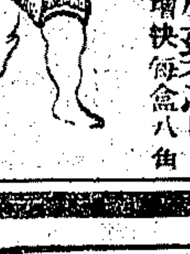

月經整調水

子宮保溫器

貴妃球

筋骨瘋痛片

特號止咳片

自來奶藥

痳氣自療器

痔瘡治療器

百靈藥社

三民書店 大批新書 (上海十大書局)

存底貨大拍賣

祇有四天了

本書店舉行存底貨大拍賣。原爲謀營業及宣傳。并聯歡新老顧客起見。除將本版各種叢書。削低價外。並經辦上海中外五洲博通年民叢化麗華等十大書局出版新書千餘種。一律減價廉售。平時一元一元二元書籍。現在祇售一角二角。

滿洋三角加送贈品

廉價書目函索即寄

機會不再幸勿錯過

三民書店 大拍賣場 上海四馬路 電話中央乙5707

首創老牌

玉容丸

玉容素

雀斑藥水

酒刺藥水

生毛髮藥

拔毛藥

癬疥藥水

大和製藥公司發行

見烟自厭 回春

生髮鏡面散

批發總行 優待

長生不老素 (SPERMIN ESSENZ, INJECTION & TABLETS)(又名賜伯命) 登錄商標 金山牌記

美容奇藥

分售 杭州 中法藥房 汕頭 華美藥房 廈門 亞東公司 梧州 三德洋行 雲南 三德洋行 科發藥房 甲3441

少年化鬍散

皮膚白嫩色

退面廝藥水

婦女生髮水

生眉毛藥水

鬍髮黃白水

時雨

非常驗 癩疥瘡藥 堂啓 接元

拔毒止癢 癩疥瘡藥

心胃氣痛丹

化痰順氣 立止咳嗽丸

一品每丸一元 白鳳丸

上海四馬路蘇瑞生藥局

痔

▲唐拾義瘧疾丸

發行所上海廣西路 父子大藥廠

夢學全書 (增智強魄)

夢!夢!夢!

能!能!能!

立止白帶丸

德商雙龍洋行

諸君閱報至此請虔誦南無阿彌陀佛 或百遍 或千遍 或十遍 當獲現世十種功德

此頁報紙印有佛號 應敬謹 不可輕褻

(一)晝夜常得一切諸天大力神將河沙眷屬隱形守護(二)常得二十五大菩薩如觀世音等及一切菩薩常隨守護(三)常爲諸佛晝夜護念阿彌陀佛常放光明攝受此人(四)一切惡鬼若夜叉若羅刹皆不能害一切毒蛇毒龍毒藥悉不能害(五)一切火難水難冤賊刀箭牢獄杻械橫死枉死悉皆不受(六)先所作罪皆悉消滅所殺冤命彼蒙解脫更無執對(七)夜夢正直或復夢見阿彌陀佛勝妙色身(八)心常歡喜顏色光澤氣力充足所作吉利(九)常爲一切世間人民恭敬供養禮拜猶如敬佛(十)命終之時心無怖畏正念現前得見阿彌陀佛及諸菩薩手持金臺接引往生西方淨土盡未來際受勝妙樂

杏仁精

傷風咳嗽初起可以一服即愈久咳痰喘氣急均屬對症良藥

本公司選用道地杏仁化學提煉製成▲杏仁精▼功能潤肺止咳化痰定喘藥性和平靈效無比自民國四年獨家創製行銷各省及南洋羣島成效卓著近年來冒名僞藥甚多害人不少務請認明本公司地址及神農商標庶不致悞杏仁精大瓶一元四角每打十四元中瓶七角每打七元小瓶四角每打四元外埠函購郵票十足代用仿單函索即寄◉上海南京路盆湯弄口大生製藥公司發行

西冷印社潛泉印泥

特種每兩十六元
甲種每兩十元
乙種每兩六元
丙種每兩四元
丁種每兩二元

上海寧波路浙江路口潤水功 電話中央六三一二

古今第一 婦科降生丹

上海京都天寶齋◉婦科種子仙丹◉服後受胎極速◉如不信者有法可試蠶末生蛋之雞飼以此丹半月後蛋自生

上海京都天寶齋啓

901

立止頭痛藥餅

頃刻奏效

頭痛時速服美國安寧公司立止頭痛藥餅可以頃刻奏效請認明紙盒上紅色英文字及藍色三角形中西各大藥房均有出售

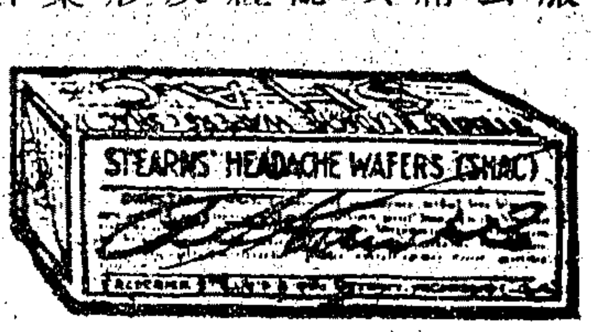

SOZODONT

所椋敦特

牙粉 爽牙水 牙膏

教子有方

習慣爲第二天性而良好之習慣不可不在幼時養成之童子早起宜先以所椋敦特爽牙水潤澤牙刷而洗刷牙齦務使齒間食屑盡然無存然後再用所椋敦特牙粉或牙膏刷牙保能齒潔白永無腐朽之患

上海江西路八號 華商新華行獨家經理

招請棧房職員

啟者本公司虹口滙山浦東三處棧房欲用棧房先生一百名太利先生五十名堆裝拆裝一百五十名如合意者請速至三處碼頭賬房接洽可也

日本郵船公司 滙山 虹口 浦東碼頭賬房啟

F5584

勒吐精老牌代乳粉

性質與母乳無異確是育嬰聖品凡爲父母而欲兒女强壯應購而哺之蓋此粉製法精良所有生活素保存無遺無數嬰孩日哺此粉而均得有良果有兒女者曷購試之

贈券

奉上郵票八分乞將勒吐精代乳粉一樣罐及育嬰指南書寄下此致上海郵政信箱七〇五號勒吐精公司

姓名

住址

乙6472

上海技藝員總聯合會游藝一覽表

田永奎（文武戲法）貴府喜慶堂會相邀價十四元八 寓六馬路西首中央大戲院對過一四四號

毛喬笙 男女表演 改良戲法

張素蘭 怡紅社女子蘇灘 張月蘭 張瑞蘭

金鳳娥（梨花大鼓）

歡喜團（小得發 小翠珍）周杏泉 周慧珍

黃杏珊（戲迷三簧）

陸嘯梧（滑稽官卷 改良唱春）遷移聲明

王美玉 王寶玉 王愛玉

趙中山（男女）

邱勝奎（文武戲法）**徐鳳山**（特別口技） 京都邱全班十六元八（六馬路中央大戲院對面一三八號）

董別聲 四班合演

筱桂蓀（乾坤 蘇灘）

吳品如（中西幻術 乾坤戲法）

莫悟奇

四歲紅（新奇武技 京戲小調）

王一飛（中西戲法 童子武術）王筱鳳 王筱飛 王筱鈴

胡壽慶 競爭廉價 奉送雙簧 普通價目 十四元八

錢鳳弟（錢鳳珍 錢鳳玉）鳳鳴社全體女子蘇灘

范少山（乾坤）范珍珍 **范醉春**（蘇灘）盈盈 男女親到 競爭廉價 十三元八角

新增特別電燈擔

花月英（顧泉生 杜月紅）

張鳳翔（張玉林 張玉英）遷移聲明 童子雙簧 男女戲法

科天影（魔術）

王筱新 改良申曲男女合唱

陳昌浩（寧波 文書）

精神團 張冶兒 易方朔

王鳳珍 王雅琴 趙月珍

榮舞臺（大提 線戲）太子換狸貓

唐玉英

蔣婉貞（蔣賽貞 蔣寶貞）玉韻集全體女子蘇灘

獨腳戲 外加飛水 王無能 錢無量

新中華藝術公司赴澳啟事 張萬年

鴻江舞臺（全歡迎球 大線八戲）

霸王別虞姬 全部飛龍傳 狸貓換太子 全部梁武帝

費西冷（古裝蘇灘 男女合演）新添電燈背景 滑稽歌曲 競爭價廉 演唱雙簧 加三

丁少蘭 丁婉娥（改良申曲 男女合演 十六元八）

葉如玉 遷移聲明 東新浙江路口同春坊二弄

星期團 男女合演 滑稽新戲

開口笑（由津 回申）

人人笑（百鳥 朝鳳）

孫如娥

著名女子新劉泰斗 賢擁翠 新劉

夏鶯鶯（惠鶯 娟鶯）

崑曲京調化裝（蘇灘朱媛媛）

吉評三（戲迷 相聲）

施湘芸 絕頂女子蘇灘 文武戲法 施湘蓮 施步雲 飛來鳳

劉子雲 朱媛媛 張美雲 唯一女子申曲

聲舞臺（首先發明 大八提戲）飛龍傳

新發明破天荒全女子古妝蘇灘

京都邱家班 邱寶奎 文武燈彩戲法 童子獨腳跳舞

孫連元（全班十二元）**神五歲紅** 巧花變戲 滑稽武術

金士來（重來 搭士）

王美雲 彩鳳雲 張江笑笑 化裝蘇灘獨腳新戲

邵少君 府親傳 蘇灘 海泉月娥 化裝

周筱虹（遷回 原處）女子雙簧 乾坤蘇灘

市政週刊

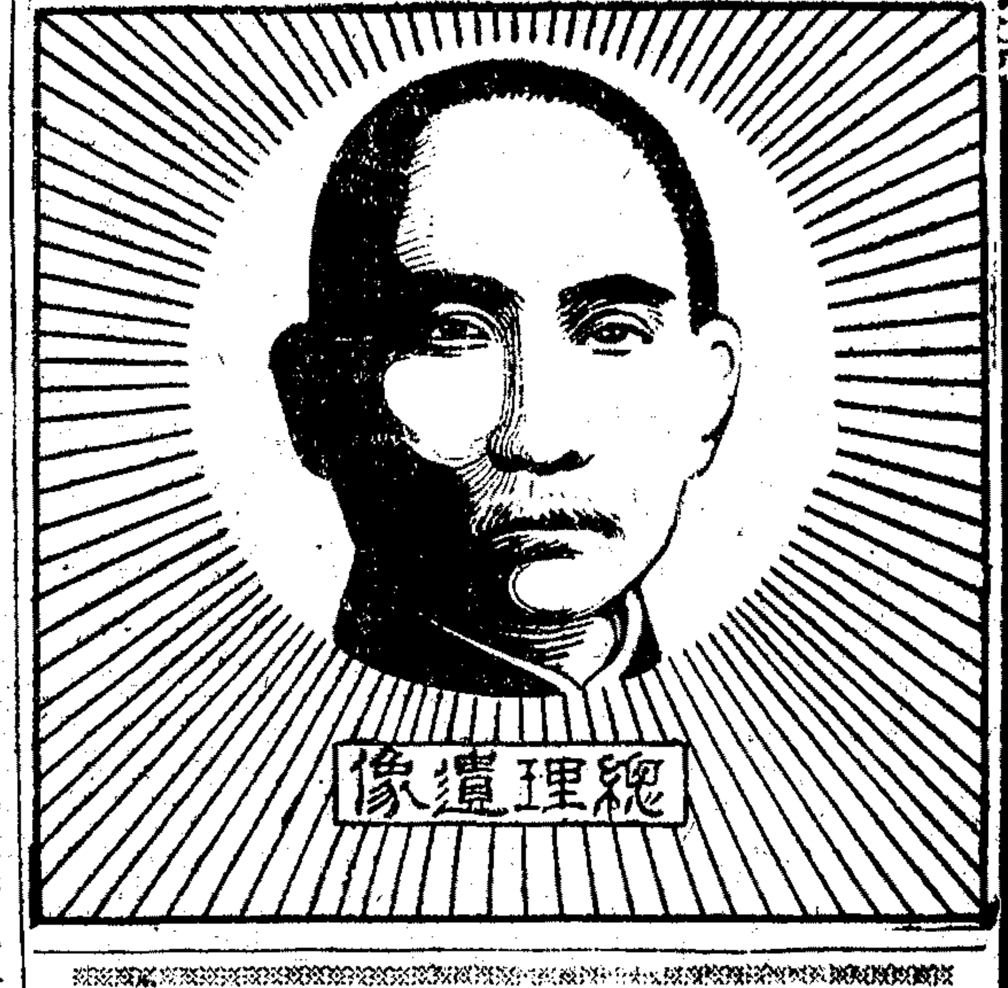

總理遺像

總理遺囑

余致力國民革命凡四十年其目的在求中國之自由平等積四十年之經驗深知欲達到此目的必須喚起民衆及聯合世界上以平等待我之民族共同奮鬥現在革命尚未成功凡我同志務須依照余所著建國方略建國大綱三民主義及第一次全國代表大會宣言繼續努力以求貫徹最近主張開國民會議及廢除不平等條約尤須於最短期間促其實現是所至囑

中華民國十六年十二月一日　星期四

每星期四隨申報在本埠及南京附送不取分文

上海特別市市政府秘書處印行

第七期要目

(一)編輯者言
(二)擬定中華民國權度單位制意見書(完)
(三)業務報告
甲、市工務局
乙、市農工商局
丙、市公用局
(四)市農工商局開業職員[illegible]完)
(五)日本六大都市(一續)
(六)公牘摘要
(七)各地市政消息
附上海特別市區域圖
上海特別市市政府布告

編輯者言

市政之興革、端賴有具體之計畫、而計畫之籌措、必根據於調查、學理雖精、苟不切市況、無益也、蓋學理本無區域之分、而各地之情形則互殊、是故市制與市政、適於英者未必盡適於美、宜於浙者未必盡宜於蘇也、因地制宜、非調查不可、然調查貴精確、不精確之調查、其害尤甚於無調查、欲調查之精確、調查者與受調查者當胥知調查之爲要、不敷衍、不隱諱、然後事實彰而統計確、惟求調查者之不敷衍易、求受調查者之不隱諱難、調查者職責所在、本不當敷衍、受調查者因不明瞭、遂生疑慮、是用隱諱、或且反抗、反抗不必論、隱諱則非法令之所能防也、市民一日不明瞭、一日不覺悟、則調查終歸無效、而調查又未可緩也、今者市政府各局、各就其範圍分任調查、市民覺悟、此其時矣、

擬定中華民國權度單位制意見書(續)

劉晉鈺　陳傳瑚

(五)重訂新單位制之必要　就前節所述觀之、適當制於科學界既有缺點、欲用之於我國普通社會、亦不相宜、因與現用標度相差甚多、英美制度、完全不適用於科學、且非十進制、亦無採用之理由、至於我國現用之權度、一市之中、種類數十、實難擇一保留、爲正本清源之計、非重訂新制不可、

(六)訂定新單位制之原則

甲、宜盡量取十進制、以便計算、

乙、所定單位、須有一貫系統、

丙、同時適用於科學界及工商業、

丁、與現行權度、相差不遠、

戊、對於萬國通用之重學單位、如Volt Ohm ampere、watt、宜盡量保留、因其分量、實際上甚爲適用、且均以十爲進退、

(七)計算新單位制之程序　新單位制之計算、根據上述原則、先定下列諸單位、

(1)工率單位 = 10watts = 10^8C.G.S.

(2)密度單位 = $\frac{1}{1,000027}$ C.G.S. 水之最高密度

(3)時間單位 = 0,72seconde則一日十二時(二十四小時)一時百分一分百秒

設P爲工率　M爲體質

C爲工　R爲加速率

T爲時間　D爲密度

F爲力　V爲容量

L爲長

依物理學公式：

$$P = \frac{C}{t} = \frac{FL}{t} = \frac{MrL}{t} = \frac{DVrL}{t} = \frac{DL^3Lt^{-2}L}{t} = DL^5t^{-3}$$

或 $P = \frac{DL^5}{t^3}$　故 $L^5 = \frac{Pt^3}{D}$

故 $L^5 = \frac{10^8\times(0,72)^3}{\frac{1}{1,000027}} = 10^8\times(0,72)^3\times1,000027$

故 $L^3 = 0,37332580777\times10^8$

故 $L = 32,689016cm = 12\frac{7}{8}$ Approx

命名正尺即爲長之單位

長之單位既定、則依 $M = D\gamma = 1L^3$ 之公式、可定體質之單位如次：

$$M = DL^3 = \frac{1}{1,000027}\times(32,689016)^3$$

故 M = 34,929,6 Grammes-masse

則爲體質之單位·命名爲擎

其千分之一命名爲正兩

長·體積·時間·三基本單位既定、則依物理學公式、推演其他單位、甚屬容易(參觀附表)、

(八)新單位制之優點

(1)新單位制之基本單位、爲正尺正兩與百分秒、與我國及英美各國人民所用之度量衡、相差甚少、可以見諸實行「惟時之分度、稍有變更、一小時六十分、改爲五十分、而一日仍爲二十四小時、實際上無大妨害、而科學上計算、便利多矣、

(2)新單位制、完全十進、工商界用之、計算甚便、

(3)新單位制、應用於科學界、所有單位「由力至磁、系統一貫、以前當用之系數、可以删除、適當制之缺點、藉此更正、

(九)結論　吾國政府、如能採用此制、訂定權度法規、推行全國、並非難事、至民國四年所定營造尺庫平制、係前清帝國遺制、於科學上毫無根據、國民政府、不當沿用此舊制也、

英美各國人民、對於本國所用之權度、常有改革思想、其議論於歐美雜誌中、時有發表、而終未見變更者、因無適宜之單位制也、使我國能實行斯制、歐美人民、見其便利、亦將採用、則世界統一權度之起點、發端於中華民國、不亦榮乎、(完)

上海特別市市政府布告

第二十四號　十六年十一月十八日

爲布告事查上海特別市暫行條例第四條載本市區域以上海寶山兩縣所屬原有之淞滬地區爲特別市行政範圍其區域之劃分由市政府呈請中央政府核定之又第五條載因時勢需要而廣大區域得由市長呈請中央政府核定之各等語上海爲通商巨埠發展端賴港政將來計劃應使海輪進口咸待停泊吳淞碼頭貨棧悉聚該處是大上海計劃重心當在滬北滬西則越界築路衖如蛛網已遂胥浦縣埠交涉收回關係全區市政尤頓行政官聽措置之有方至浦東則洋商廠棧林立久經放任喪失主權市政規劃刻不容綏而滬南七寶鄉以隸屬上松青三縣之故政令不一鄉民苦之亦願劃入特市區域當經參酌淞[illegible]商埠區域吳淞商埠計劃幷綿密討論始劃入寶山縣之楊行大場兩鄉幷松江青浦兩縣七寶鄉之一部以小涿河爲界又以縣境有犬牙相錯之處地面爲幅既欠整齊規劃道路復多窒礙故又劃入南滙縣周浦鄉之一部此本府擬定特市區域之理由並無好大喜功開拓地盤之意嘗爲識者所共曉區域範圍擬定後即經給具地圖呈請　國民政府令省派員會勘逮省委爲滬又復召集上海寶山松江青浦南匯五縣縣長會議幷會同省委實地查勘以昭鄭重復經議決以原呈所定範圍爲區域當又分別呈咨去後茲奉　批准予備案等因奉此除區域圖應候印就公佈外合行佈告仰全市市民一體週知此佈

上海特別市區域圖

業務報告

市工務局

(一)計劃開闢自龍華直達滬北之道路　本特別市區域內向無南北直達馬路英法租界橫亘其間交通軍事均感不便本局擬由滬北交通路起開闢一路經曹家渡沿公共租界及法租界之西既接通天鑰橋路直達龍華鎮計長四萬四千餘尺先築闊三十呎之砂石路以資便利現正從事計劃

(一)計劃建築蘇州河新橋　閘北商業日臻繁盛而橫跨蘇州河橋樑祇新閘恒豐兩橋現查新閘橋已年久失修正在檢查修理恒豐橋又係臨時木橋自非迅建堅實新橋不足以應付交通上之需要本局業已計劃於漢中路對租界昌平路口之處建造鋼骨水泥大橋一座俾利交通

(一)檢查新閘橋　閘北新閘橋年久失修岌岌可危茲已委託求新廠着手檢查以便興工修理

(一)計劃重建大羊橋　查交通路大羊橋即將審橋已傾斜損壞本局爲避免危險起見業於橋境釘立木樁限制車輛並嚴禁重儎船隻通行一面並計劃重建

(一)取消人行道側石貼費　查本市市民營造房屋所有人行道側石向由市民貼費歸本局派工代做茲爲避免窒礙減輕市民負担起見業經本局提出市政會議議決將是項人行道側石貼費原案取消另由財政局籌擬抵補辦法已於本月十五日布告實行矣

(一)核減[illegible]貼費價目　本局所收掘路及[illegible]以各公司對於公家應盡義務尚[illegible]相當辦法釐訂之價不免較鉅現在公用局已着手另訂專則辦理所有是項貼費價目茲經本局分別酌量核減呈請市政府核准於本月十五日公布施行以昭公允

(一)擬訂建築師工程師登記章程　本市各業戶請領營造執照所呈圖樣大都規劃未精或用料不勝載重或結構未[illegible]計算未精或[illegible]本局爲整頓市內建築物及便利市民起見遵照本特別市暫行條例第二十條擬訂建築師工程師登記章程十四條呈奉市政府核准不日頒布施行

(一)印製本市區域圖　本特別市區域圖前經本局依照規定區域繪製新圖現已製就付印無顏色者業已出版着色者約一月後亦可出版

(一)吳淞江碼頭不日開工興築　閘北光復路新閘橋以東爲閘北米業薈萃之所該處沿河駁岸早經竣工其沿岸需建碼頭圖樣現已計劃竣事登報招標不日即可着手興建矣

(一)擬築由新龍華至老龍華一段馬路並估計工價　新龍華爲滬杭路衝要地點本局前准衞戍司令部函請開築由老龍華至新龍華一段馬路現已派員履勘竣事並估計工價呈奉市政府核准業已籌備興築

(一)重建唐家灣菜場工程落成　唐家灣菜場坍圮後即經本局計劃重建於九月一日開工至本月十日落成茲已函請公安局派警照料並商准財政局定期十二月一日開放

(一)嚴行檢查市內公共場所　本局爲嚴行檢查本市區域內公共場所免除危險起見特函請公安公用兩局於本月十七日在本局會商檢查手續以利進行

(以上自十一月一日至二十日止)

(一)定期舉行本特別市建築師工程師登記事宜　本局爲整頓市內建築起見訂定建築師工程師登記章程、業經呈奉市政府指令照准、茲定於十二月一日開始登記、業將是項章程於本月二十四日布告週知、並規定自十七年一月一日起、凡未經本局核准登記之建築師工程師等所繪製之營造圖樣、本局概不受理、

(一)建築吳淞江碼頭業已開標　閘北新閘橋以東吳淞江沿岸碼頭、前經本局規定圖樣登報招標、於本月二十四日在本局當衆開標、並由市政府派秘書處楊科長莅場監視、計有投標人趙連記、何棟記、朱裕興、裕慶公司、張振泰、談全記、王裕興、仁昌營造廠、王茂記、中南公司、沈生記、新裕記、同濟建築公司、李雲記、魯金記等十五家、審核結果、以朱裕興得標、計碼頭十一座、每座價銀六百五十四元二角、總價爲七千一百九十六元二角、並選定王裕興爲候補得標人、當於十一月二十六日與朱裕興訂立合同籌備開工矣、

(一)驗收唐家灣菜場工程　唐家灣菜場工程自本月十日落成後、茲已由市政府派參議冷耿光於二十四日前往驗收竣事

(一)公布市內公共場所請照營業手續　本局鑒於南市唐家灣菜場閘北品芳茶樓之慘劇、對於市內公共建築不得不嚴加取締、茲經本局會同公安公用兩局商定檢查手續、並議決嗣後凡公共集合場所於請照營業以前、應先到本局報請檢查其建築及設備、然後赴公安局請照、以資整頓、

(一)函請公安局取締小世界違章修理房屋　小世界房屋結構薄弱、年久失修、壘經本局通知妥擬修理計畫呈候審核辦理、該場迄未照辦、近忽擅自雇工拆修、四周亦未照章築笆、實屬危險萬分、本局爲避免意外起見、函請公安局轉飭該管警區嚴行制止工作、並勒令繪圖請照、以重公安、

(一)限制更新舞臺座位　閘北更新舞臺建築薄弱、曾經本局通知檢呈原有營造圖樣、以便審查加固、日前鄭務工會假用該舞臺開會、本局特函請公安局轉飭注意下列各點、以免意外、(一)樓上座位祇准限於月樓前部、且除固有座位外、不得臨時加座、(二)該舞臺後部樑身尺寸不足、業已彎曲、雖經該舞臺加用圓木柱支撐、仍難任重、應嚴禁觀客入內、以免危險、(三)太平門及太平梯前面之門、多已鎖閉、應責令該舞臺一律開放、並須派有專人照料、以防火警、

(一)新閘橋檢查完竣不日興修　本局前委託求新廠檢查閘北新閘橋、業已完竣、該廠檢查報告亦於二十六日遣送來局、內容至爲詳盡、本局現正籌備開工興修、

(以上自十一月二十一日至二十六日止)

市農工商局

(自十一月一日起至十五日止)

㈠關於擬訂或修改各項法規事件

(甲)已辦結者

(一)擬訂取締華商向外國註冊辦法　前件已呈請市長轉請國民政府核准施行

(二)擬訂工商業調查委員服務章程　前件已呈請市長備案

(三)核改牲腸出口檢驗所檢驗細則　前件已指令該所遵照簽訂各條逐一修正

(乙)未辦竣者

(四)擬訂自松物品製造場防火規則　前件已送公安局會核俟得復後再呈請市長核准施行

(五)修改勞資調節委員會組織大綱案　前件經市政府發交市黨部來函擬添派代表四人後即函勞資調節會查照議復

(六)草擬工藝品獎勵章程及施行細則　前件尚未脫稿

㈡關於工商團體備案事件

(甲)已辦結者

(一)商民協會藥業飲片業業會呈報各部負責委員請予備案　前件已批准備案

(二)英美烟廠工友罷工後援會函請備案　前件已代擬府批准予備案

(乙)未辦竣者

(三)滬南鮮肉業工會第一分會呈請備案　前件批飭照章呈請註冊

(四)商民協會第二區第一分會函請備案　前件批飭正式呈報再核

(五)絲繭女工另組工會請准備案　前件尚在調查核辦中

(六)江浙火柴業工會聯合會駐滬辦事處呈請備案　前件已代擬府批飭將辦事細則及職員名單履歷住址逐項呈報候核

㈢關於公司商號註冊事件

(甲)已辦結者

(一)立大工廠

(二)祥泰織造廠

(三)華商烟公司

(四)永利號

(五)上海風琴廠

(六)美豐針織廠

(七)復旦藥工場

(八)榮昌烟公司

(九)榮大烟公司

(十)美球針織廠

以上各件呈請設立註冊已予核准註冊給照

(十一)蘇稽潤　前件呈請法定代理人註冊業予批准在案

(乙)未辦竣者

(十二)屈臣氏汽水公司

(十三)大興烟公司

(十四)天濟醫室

(十五)上海冠美製帽廠

以上各件呈請設立註冊均在調查中

㈣關於商標備案事件

(甲)已辦結者

(一)廣記號

(二)屈臣氏汽水公司

(三)華達烟公司

(四)天濟醫室

(五)孔雀化工社

(六)豐順昌布號

(七)祥泰織造廠

以上各件商標均經批准備案

(乙)未辦竣者

(八)協康橡皮行　前件所請商標備案批飭先行呈請商號註冊後再核

㈤關於勞資糾紛事件

(甲)已辦結者

(一)螺扣工會第一分會請維持工友生活案　前件業於本月十日由局召集勞資兩方及工統會等代表協商解決簽訂辭退工友及開工復業兩項條件所有經過情形並經呈報市長在案

(二)日紗廠集議減工案　前件經派員調查該項減工暫不實行已函復工統會查照

(三)三新紗廠停工案　前件解決經過情形業已呈報市長察核

(四)餅乾業東樂園開除工友案　前件業經派員前赴該號調處了結並已函復工統會在案

(五)滬北絲廠業務工會與駿盛福等八絲廠改定改良待遇條件案　前件經勞資調節委員會函報後當即准予備案

(乙)未辦竣者

(六)北區南貨業職工會第一分會請援助失業職工案　前件已飭推負責人員來局面陳一切並經令將失業人數姓名等項呈報備案

(七)紙業工會控大豐紙號違反條件案

(八)糖雜糧職工要求改良待遇案

(九)滬北唱機木業工會陳新福特爾廠開除工友案

(十)木器業工會第二分會鋸木部因加資不遂罷工案

(十一)浦東區棉織工會第一分會提出改良待遇條件案

以上各件均經移送勞資調節委員會核辦

(十二)永安紗廠停工案　前件經派員調查後業將該廠罷工情形呈報市長核並請引渡反動份子嚴予究辦

(十三)英美烟廠罷工案　前件尚在與廠方交涉中

(十四)劉壽全藥號被工人搗毀案　前件經實地調查後已函請公安局派員會同澈查主動者從嚴究辦一面並函催勞資調節委員會迅將藥業職工向資方要求改良待遇部份從速調處解決

(十五)廣福昌等不承認木業工會第二分會條件案　前件已代擬府稿令飭勞資調節委員會迅即召集雙方從事調解

(十六)土布業職工會控興泰店主違背公約案　前件已代擬府稿令飭該店主從速履行工人待遇條件

㈥關於專利事件

(甲)已辦結者

(一)邢廣世發明地心吸力發動機呈請註冊專利案　前件以無詳細說明又無圖樣可考業予核駁在案

(乙)未辦竣者

(二)江蘇交涉署函轉美領事請保護領有專利執照之美商案　前件俟專利章程訂定後再行辦理

(三)湖州機製絲棉工廠爲改良機製絲棉呈請專利案　前件先予暫行備案俟專利章程訂定後再行辦理

㈦關於提倡取締保護監督等事件

(一)商民協會請查究煤炭柴工會勒收車捐案　前件已將調查情形會同財政局呈復市長察核並請令行公安局從嚴取締在案

(二)骨牌業工會呈請禁用白松原料案　前件經本局以白松性雖易燃然爲工業上不可少之原料已擬具該項物品製造場防火規則以資防範

(三)日領請保護已停閉之中華電氣製作所財產案　前件業將調查情形呈報市長在案

(四)總商會等請取消全國特種營業稽征處通緝洪少圃案　前件應候財政部核辦已代擬府稿函復國民政府秘書處

(五)永利號請頒發旋轉機箱執照案　前項機箱經飭科審查並非賭具已准予備案至所請給照保護各節已分別函請財政公安公用等局核復

(六)英工部局干涉華商烟廠營業案　前件已函請江蘇交涉公署提出交涉

(七)取締典押暨飭行國定利率案　前件據押當公所呈擬酌收棧租辦法到局已於本月十四日簽具意見呈請市長核示

(八)華商紗布交易所棉紗停市案　前件據報已於本月一日開市當批飭呈送貨價等級表及各項揭示備案惟該所此次風潮之釀成理事會不能不負相當責任已根據報告呈請市長核示辦理

(九)商民協會請規定更換工夥日期案　前件已函總商會徵詢各業解僱習慣俟查復齊全再行辦理

(十)閘北品芳茶樓坍塌傷人善後事宜案　前件正在遵令會同衛生局等商辦中

(十一)會擬取締道路及挑埠場車埠營業規則案　前件已會同公安公用工務等局擬訂規則呈請市長核准施行

(十二)舊花業清芬堂請保護產權案　前件批示產業仍歸公所出示保護應毋庸議

(六)關於建設事件

(一)牲腸出口檢驗所所長呈請委任技師檢驗師並定期十二月一日開始檢驗

(二)選派人員出席市政設計委員會担任農工商組設計事宜

(三)規劃商業簿記通用程式

(四)調查荒洋實貿情形爲整理金融之參考

(五)編製六條銀比價圖

(六)編製本年度國外匯兌指數表

(七)規定工人與工資及工資與工時統計表式

(八)會同公用局籌議劃一權度辦法

(九)會同浦東辦事處籌議接收洋涇市辦法

(十)草擬上海特別市浦東園林場計劃及理由書

(九)關於其他事件

(一)招待工商各界說明本局舉辦事業大概以資聯絡而袪誤會(十一月十三日)

(二)規定本局圖書分類表

(三)編造本局編制表系統表職員名冊等送府彙轉中央

(四)編纂本局經辦事務報告(自十一月一日起至十五日止)

市公用局　十六年十一月二十一日至二十六日

(一)檢驗汽車　本局檢驗汽車、先於十一月十日起至二十一日止、檢驗自用及營業汽車、次於二十二日起至二十九日止、檢驗自用及營業運貨汽車、截至二十五日止、檢驗合格汽車、統計如下、

自用汽車　一千一百零九輛

營業汽車　四百三十六輛

自用運貨汽車　八十二輛

營業運貨汽車　一百十四輛

其萬國體育會會員汽車、共有六百輛、另定二十四日至二十九日止、在本局門前檢驗、惟此外要求補行登記檢驗者、爲數尚多、爰復規定自用及營業汽車登記及檢驗展期辦法、宣布如下、

(甲)以十一月三十日爲登記截止期、除已在十六年十月一日以前捐有年照者外、其餘仍須繳納逾期登記費、各依照費五分之一計算、以十二月二日三日五日三天每日上午九時至十二時、下午一時至五時爲檢驗時期、一律在本局門前檢驗、

(乙)在十一月三十日以後、補行登記請求檢驗者、如未有捐照、須先向財政局滬南或滬北辦事處繳納本季捐費、領取照會、來局呈驗廠實、方准登記受驗、無須再行繳費、其已有季照年照者、須繳納逾期登記費、季照依照費五分之一計算、年照依照費五分之二計算、登記以後、即在本局、檢驗時間、以上午九時至十二時、下午一時至五時爲限、但此項辦法、至十二月三十一日爲止、十七年一月一日起、一律須先向本局領取試車號牌、駛至本局、經檢驗合格、繳納相當手續費、發給牌照、方得再向財政局繳納捐款、在市內行駛、

至已登記未檢驗之各汽車、截至二十五日止、更可統計如下、

自用汽車　八百五十二輛

營業汽車　五十三輛

自用運貨汽車　一百零一輛

營業運貨汽車　七十一輛

(二)登記其他車輛　汽車登記及檢驗、已如上述、其他車輛、檢驗尚未到期、現仍陸續登記、已登記各車、截至十一月二十五日止、統計如下、

自用運貨拖車　三輛

三輪腳踏貨車　十九輛

機器腳踏車　三十八輛

自用腳踏車　一千四百五十四輛

自用馬車　五十六輛

營業馬車　二百五十一輛

自用人力車　三千三百六十八輛

大貨車　七百三十一輛

小貨車　九百三十九輛

小車　二千零二十八輛

糞車　三百七十八輛

(三)整頓門牌　本局擔任整頓市內門牌、其新門牌式樣先經會同工務公安局等議決、以法瑯製、闊十四公分、長二十一公分、白底黑字、中央號數用羅馬數碼、下簽箭頭、指示趨向、左註中文路名、右註中文數碼、至號數編列、頗爲重要、經本局再三考慮、擬定自繁盛地方起首編釘、一面向完備處進行、故就本市現在情形、分全市爲五區、以租界爲中區、暫不具論、其餘各區、按照光四射式分配如下、

▲閘北爲北區　南北之路、由南往北、東西之路、由東往西、

▲新西區爲西區　南北之路、由北往南、東西之路、由東往西、

▲南市爲南區　南北之路、由北往南、東西之路、由東往西、

▲浦東爲東區　南北之路、由北往南、東西之路、由西往東、

其門牌號數之編列、凡南北之路、均爲東單西雙、東西之路、北單南雙、沿馬路門面、每闊十尺、作爲一號、若一門面而其寬度佔兩號者、則擇用一號、空其餘號、里衖內之門牌、另就各里衖數排列、不與沿馬路者混合、

(四)改裝外馬路及江灣路燈　本局改裝外馬路路燈、定議已久、茲自十六舖至老太平弄口一段、先已改裝就緒、現復繼續進行、自老太平弄口起、至董家渡止、計二十三盞、已於十一月二十四日起開裝二十六日裝竣、董家渡以南、均準備裝對綳路燈、惟外馬路交通甚繁、裝燈須用梯車、往來極爲不便、祇能於夜中工作、又江灣路路燈失修已久、計共八十六盞、現亦已由本局換裝竣事、至謙記路至龍華路燈裝設情形、已詳前次報告、其謙記路面裝燈四盞、但稱狹燈低、所有電綫、均改使通入埋在地中之自來水管內、現亦已工竣、俟橋柱燈架修好、即可放光、

(五)化驗自來水　本市南北兩水廠、自經衛生局及本局會同督令自設化驗室以來、已於十月十七日起、分別按日化驗、列表報告到局、十一月十九日復由兩局派員會同前往各該廠察看、認爲尚屬得當云、

市農工商局同業職員公會暫行條例(續)

第十條　職員公會聯合會之組織准用本條例第三條第四條第五條及第六條之規定

第十一條　職員公會及職員公會聯合會得與國內外同性質之團體聯合或結合　公會會員私人之對外行爲公會不負連帶之責任

第十二條　公會有集合言論出版之自由但以不違背法令不妨礙公共秩序爲限

第十三條　職員公會之職務如左

一、主張並擁護增進會員間之利益

二、調解會員間之紛爭

三、會員之職業介紹

四、與雇主締結團體契約

五、爲會員之便利及利益組織關於合作儲蓄教育娛樂衛生諸事業但舉辦時須先行呈准主管地方之行政官廳

六、關於本業之改革興辦各事項得建議或答復行政司法立法各機關之諮詢

七、關於會員生活工作待遇之改善得向雇主陳述意見必要時得提出聯席會議討論及解決之

八、調查並編製職員之經濟狀況暨會員之就業失業並一般生計狀況之統計及報告

第十四條　公會職員對外代表本會對會員須負其職務上之責任但因改換職業或失業而離開本地方時其職務資格即行消滅

職員遇缺額時得以候補者遞補無可遞補時召集臨時會員大會選舉之

第十五條　公會職員有違背法令或其他不正當行爲致損害公會之財產名譽信用時有會員四分之一以上之提議經會員大會當會或臨時會列席會員過半數之議決令其退職

第十六條　關於公會或會員對雇主發生糾紛時應立即提出於聯席會議討論即解決之如不能解決時得由一方呈請主管地方之行政官廳組織仲裁委員會處理之仍有一方對於仲裁會之議決有異議得再提出請求書請求主管之地方行政官廳救濟但經主管之地方行政官廳核定後即須實行如認主管之地方行政官廳核定爲不當時亦得向最高之行政官廳請求復審在復審未決定前地方行政官廳核定之辦法仍然有效

第十七條　公會會員無等級之差別但徵收會費得按照會員之收入額以定徵收之標準惟不得過該會員收入額百分之三舉辦事業之臨時費以及會員之儲蓄金合作社股分由會員自由認定不得強募

第十八條　公會之經費收入預算決算需須由會員大會通過後經手人員方能卸其責任

第十九條　公會會員於必要時有全體會員五分之一之連署得派檢查員檢查公會賬簿及財產狀況主管官廳認爲有檢查必要時亦得派員檢查

第二十條　公會中關於擁護會員利益之基金及會員儲金保險金者次儲入銀行得有主管官廳之證明書者該銀行破產時此類存款得有要求優先賠償之權利

第二十一條　凡公會及公會所管理之財產經呈准官廳有案者不得沒收

第二十二條　公會每六個月應將下列各項造具統計表冊報告主管之地方行政官廳

一、職員之姓名履歷

二、會員之姓名人數加入年月就業處所及其就業失業變更職務移動死傷之狀況

三、財產狀況

四、事務報告

第二十三條　關於本條例第五條第十三條第二十二條之呈報有不盡實或不呈報者主管之地方行政官廳得命令其據實呈報或補報以前該公會之行動不受本條例之保障

第二十四條　凡在條例頒布前已成立之職工會及與本條例所規定性質相同之團體均須遵照本條例改組之

第二十五條　本條例自公布之日施行

附錄市政府指令二號

㊀十六年十月二十四日上海特別市市政府指令第一七〇號令農工商局　呈一件爲頒止工商界限爭執陳述扶助中產階級獨立之必要擬具同業職員公會暫行條例請核由　呈件均悉查核所擬各節爲頒止工商界限爭執起見極爲妥善應即准予施行仰即知照此令條例存

㊁十六年十一月二日上海特別市市政府指令第二二三號令農工商局　呈一件爲同業職員公會暫行條例應由國民政府核准公布在未公布前擬先行根據辦理請裁示由　呈件均悉同業職員公會暫行條例應由國民政府核准予先行根據辦理一面由本府呈請國民政府核示俟奉復再行飭遵仰即知照此令　(完)

日本六大都市(一)(續)　姚繼均

大阪市　大阪當仁德天皇即位之元年、建島津宮、始有市廛、至天武六年、設攝津職以守之、桓武天皇、復廢攝津職而置國守、自後當南北朝之末、天下擾亂如麻、迨豐臣秀吉開府其地、築大阪城、設布政司、以掌庶事、大阪之名始此、豐臣秀吉亡、松平忠明得封、乃劃街衢、整市廛、實建近代大阪都市之基、迨松平忠明移封、德川幕府占領其地、劃區町、定審號、全市經一度之整理、明治元年、改爲大阪府、至十二年、分成東西南北四區、與西成郡分離而獨立、二十二年、市制施行、府知事攝市長職務、即今之所謂大阪市也、其後四郊町村、陸續編入、至大正十四年、且將西成東成二郡併入、全市分爲十三區、稱大大阪焉、

神戶市　神戶在維新前、一小漁村耳、無足述、自合併走水二茶屋後、居戶始逾千、應曆三年十二月、開兵庫、闢爲外人居留地、始漸發達、明治元年、定名曰神戶町、旋改稱曰神戶港、神戶之名始此、十二年、合併兵庫及阪本村、稱神戶區、置區役所、其後屢有併合、洎明治二十二年、改神戶市、因交通之便、爲全國對外貿易之中心點焉、

橫濱市　市於五十年前、蘆荻而外無長物、極目荒涼、與往昔之神戶相彷彿、無可記者、明治東遷、始有市廛、其後與海外通商、復由東京築鐵路以通之、遂日繁榮、二十二年、定名橫濱市、歷年辛苦經營、蔚成大埠、距大正十二年、京濱大地震、全市化爲灰燼、今雖努力於復興之途、要尚須時日也、

名古屋市　名古屋、昔名那古野莊、一寒村也、永亨時、尾張一族、領地以居、至大永二年、今川氏始築城、名曰柳之丸、弘治三年、德川家康當國、愛子義直改築之、至慶長十七年工成、曰名古屋城、市之以名古屋名始此、乃劃街衢、浚堀川、市廛日以繁盛、爲東海道要衝、明治維新漸頹敗、明治五年、廢藩置縣名、曰愛知縣、二十二年、市制實施、乃名曰名古屋市始得獨立、其後屢將隣地編入、分爲東西中南四區、規模大備、比歐戰興、工商業發達、更有駸駸不可止之勢焉、

第二章　市制

自孟德斯鳩創三權分立說、舉世宗之、所訂憲法、皆依以爲原則、國家如此、地方團體、亦何獨不然、斯則市制者、所以定立法行政之界限、疆域之廣狹、市民之權義、而爲一市之大經大法也、研究市政者、寧能置而不問乎、日本市制、公布於明治維新後法律第六十八號、改正於大正十年法律第五十八號、茲擇其重要者略述之、凡五則、曰市區域、曰市民、曰市會、曰市吏員、曰市財政、

市區域　市從其本來之區域爲區域、苟有廢止分合及其財產之處分、則徵求有關係之市會及府縣會之意見而決定許可之、市境界之變遷、須徵市會之意見、府縣參事會之議決、而經內務大臣之許可、市境界尚有爭論、由府縣參事會裁判之、苟不服其裁判、可起訴於行政裁判所、

市民　凡有住所於市內者、皆爲市住民、市住民有共用市財產及市營造物之權利、有分任市負擔之義務、市住民尚具備下列要件、得爲市公民、但受公費救助經二年者、禁治產者、準禁治產者、及會受禁錮以上刑者、不在此限、(一)帝國臣民之男子年滿二十五歲以上者、(二)營獨立之生計者、(三)居住市內二年以上者、(四)納直接市稅二年以上者、市公民有參預市選舉、選舉市名譽職之權利、負擔市名譽職之義務、非依特別規定、不得辭職、苟違反其義務、得停止其公民權及增課市稅、(未完)

公牘摘要

呈請緩辦減租助餉

上海房客總聯合會呈請減租助餉一案財政部發交上海特欵籌辦局核議本府根據上海總商會等各團體呈請特轉呈國民政府緩辦文云

呈爲呈請事、案據上海總商會、上海縣商會、上寶兩縣閘北商會、上海銀行公會、上海錢業公會等馬代電稱、據上海特別市房客總聯合會、呈請減租助餉一案、發交上海特欵籌辦局核議、闔市商民、披讀之餘、羣相驚異、蓋以愛國之心、人所同具、不論爲房主爲房客、均有應盡義務、何該會慷他人之慨、而便一面之私、若果此說可以照行、竊恐尤而效之、推及他端、有不勝其紛擾者、況本年秋間、籌辦愛國捐、奉蔣前總司令暨財政部宣示、房東既經輸捐房租兩月、房客未便再議減租、房東亦不得藉口增租、務使雙方解決、以免相持等因、當茲訓政時代、政府命令、尤應堅持到底、未便輕予變更、使羣衆心理、有所疑慮、而於政治前途、更多障碍、爲房主計、關係猶小、爲大局計、影響實鉅、敝會等同屬國民份子、既未安緘默、亦不辭嫌怨、披瀝上陳、伏乞鑒納、再有陳者、滬市房產、非皆富有資產者之世業、其借欵建築或租地營造、比比皆是、比年來屢經兵險、幸而未遭損燬、而遷居者有之、欠租者有之、以其所入、彌縫借欵之息租地之需、岌岌爲獨虞不給、且房產價值、不論爲市稅及房捐爲押欵、皆視所入之多寡而爲比例、倘使房租驟減、產值亦隨之而下、不惟房主承其害、恐金融前途、從此影響無窮、按之經濟原理、亦未盡符合、且爲叢毆雀、徒迫華界業主準遞租界、應請俯賜熟核等情、查上海房租糾紛、由來已久、房主房客、形同水火、不肖之徒、又從中挑撥、紛爭擾攘、將無已時、本府成立以來、博採輿論、詳考事實、深知房租昂貴、與人民生計發展、妨碍滋多、然究其所以昂貴之故、則地價之增漲及物料之騰貴、固爲其主要原因、而交通不便、市區有限、兵戈相尋、建築停頓、實爲房主居奇抬價之良好機會、是以職府一面責成土地局、遵照總理平均地權政策、積極進行、俾得限制地價、以減輕房屋之成本、一面責成工務公用二局、籌劃道路系統、聯絡附近鄉村、俾得增加住宅區域、以免人口集密一處、復於第三十三次市政會議議決進行獎勵築屋政策、正在詳擬辦法、刻日施行、凡此種種、皆所以救濟屋荒減輕房租、多方進行、不敢稍懈、然際此軍事未定民生凋敝之時、根本辦法、自未能於最短期間實現、操之過激、或恐適得其反、治標之策、惟有一面嚴禁房主加租運動、一面駁斥房客減租請求、雙方兼顧、持平調解、并查照政治會議上海分會成案、六月租價爲付租標準、職府迭經根據此意、批示布告、且辦愛國捐時、曾奉將總司令宣示、房東既經輸捐二月、房客未便再議減租、房東亦不得藉口增租等因、復准財政部函同前因、亦經公布在案、全市人民、見政府辦理此案、上下一致、前後同轍、均加信仰、一體恪遵、即間有一二不識大體、輕思變更者、亦迭經法院判令遵守政府辦法各在案、是以數月以來、人心安定、糾紛漸解、現在上海特別市房客總聯合會又呈請財政部減租助餉、并經財政部發交上海特欵籌辦局核議、在財政部俯徇羣衆之請求、體念人民之疾苦、必有正當解決之方、惟上海商民、對於此事之驚異疑慮、誠有如該總商會等所稱者、該房客聯合會原呈、所持理由之一、爲可藉以打倒土豪劣紳、是該會直視全市房主皆爲土豪劣紳、而欲以減租之方法絕其生路、俾得打倒、風聲所播、必使稍有投資建屋之能力者、裹足不前、正與職府獎勵建屋之計劃、背道而馳、此議果行、非特新屋無人建造、即舊屋亦恐無人修葺、或更投資租界、不免爲叢毆雀、影響所及、何堪設想、職府近在滬濱、職司親民、見聞所及、未便緘默、爰經十一月二十二日第三十四次市政會議議決、呈請鈞府、令飭財政部、對於減租助餉一案、查照成案、暫緩實行、正核辦間、復據上海總商會等代電、並准本市參事會函同前情、除函財政部外、理合併案、呈請鈞府鑒核施行、謹呈、

修正掘路接溝貼費

本市各公司埋管掘路及業戶請接陰溝向例征收貼費以爲修復路面及代辦工料之用惟從前所定價格較鉅故工務局加以修正呈准市政府公布施行茲將該局第九號布告錄后

爲布告事案查本市區域內各公司埋管掘路及業戶請接陰溝向例由市政機關征收貼費以爲修復路面及代辦工料之用本局成立以來對於征收是項貼費價目仍沿用前滬北工巡捐局所定價格惟查當時滬北各公司對於公家應盡義務尚未明定相當辦法故厘訂之價不免較鉅現在公用局既已着手另訂專則辦理所有是項貼費亟應修正以昭公允因將掘路貼費及接溝工料費兩項酌量分別修正其接溝修路貼費一項除中興路有公債關係必須維持原案仍照原定價目征收外其餘各路擬一律改爲每次二十元當將此項修正價目繕呈　市政府核示在案茲奉　指令內開呈件均悉查核所擬修改掘路接溝貼費價目尚屬公允應准備案仰由該局公布施行并轉公用局知照此令等因奉此自當遵令辦理所有是項修正貼費價目即自布告之日起實行除函公用局外合行抄粘掘路接溝貼費價目單布告遵照此布

附掘路接溝貼費價目單

(一)掘路貼費

柏油路	每方四十元
砂石路	每方二十元
小方石路	每方十元
彈街路	每方十元
煤屑路	每方三元
泥土路	每方二元

凡砂石路小方石路彈街路已澆柏油路面者每方另加八元

(二)接溝工料費

六寸瓦筒	每丈洋六元
九寸瓦筒	每丈洋七元
一尺瓦筒	每丈洋九元
接四寸瓦筒暗天窗	每只洋八元
接六寸瓦筒暗天窗	每只洋十元
接九寸瓦筒暗天窗	每只洋十四元
接一尺瓦筒暗天窗	每只洋十八元
接九寸瓦筒明天窗	每只洋三十八元
接一尺瓦筒明天窗	每只洋四十二元

(三)接溝修路貼費

閘北中興路(已購公債或已於營造時貼過費者照門面開闢)每丈洋二十五元

閘北中興路(未購公債者照門面開闢)每丈銀五十兩

其餘各路每次洋二十元

籌辦職工補習學校

本埠工商繁盛店員工友爲數實鉅市教育局爲普及教育起見添設職工補習學校五所四校專收男生一校專收女生期於工作之暇補充店員工友以智識技能茲將十一月二十三日該局布告錄后

爲佈告事查上海地方工廠商店很多工友店員們着實不少不論男女工友都應當有補充智識和技能的機會本局因此有籌辦職工補習學校的舉動現在已經在南市陸家浜中華職業學校內開辦第一職工補習學校滬軍營應擲小學內開辦第二職工補習學校滬西勞勃生路膠州路大夏大學內開辦第三職工補習學校滬東提籃橋華盛路培英小學校內開辦第四職工補習學校專門招收男生並在滬北界路慶祥里市北公學內開辦第五職工補習學校專門招收女生凡我男女工友門有小學畢業程度或者有相當資格現在擔任工廠或商店職工的自陽曆十一月二十三日起至十二月二十八日止可分別向各校就近索取簡章報名入學學費不收上課時間自星期一至星期六每晚七時至九時課程爲黨義國語英語算術工商常識市政常識等我男女工友店員呀快快利用空閒的時候到職工補習學校裏來求有用的學問不要錯過這個好機會這是本局深切盼望的此佈

派警看管水仙宮廟產

水仙宮住持了生涅已久各方僧衆彼此爭奪姚文帥等先後呈請本府處理業經派員查明除函毛子堅等慎選住持外特先訓令公安局派警看管該宮廟屋財產免生枝節文云

爲訓令事、案查水仙宮前因各方僧衆、覬覦香火之盛、彼此爭奪、互相傾軋、甚至游僧混跡、屢發事端、迭據姚文帥等先後呈請到府、當經本府派員查復、了生雖涅已久、形同尸位、其嫡系僧徒、或犯法有案、或出主他寺、該寺住持、實無相當僧徒、堪以承繼、經本府覆核屬實、除函請毛子堅王一亭姚子讓黃涵之關烱之王曉籟諸紳、會同愼選合法高僧、入寺住持、驅逐游僧、整頓宮務外、合行令仰該局轉飭該管區所、先行派警看管該宮廟屋財產、以免另生枝節、切切此令、

▲更正一　本府市政公報刊列業務報告之調查公用事業機關欄第十三條之「翔華電氣公司」誤爲「物華絲廠」特此更正

▲更正二　第六期市政週刊編輯者言第二行一「是以謂效能主義」一「以」字爲「之」字之誤合行更正

各地市政消息

上海公共租界工部局九月份收入統計(續)

	名稱	本年預算 兩	分	本月收入 兩	分	自一月一日起總收入數 兩	分
執照捐	搭車	20,000	00	四六	00	五九、四八五	七七
	腳踏簧包車	100	00			九一	六四
	包車	二〇二 000	00	四五九	四七	一五五、三〇八	六六
	黃包車	一五三、000	00	一四、五九二	八〇	一四〇、〇四四	四〇
	轎	四〇	00	四	三六	三一	七五
	小車	七〇 000	00	五、〇三三	四一	四五、三三八	五七
	槍械	10 000	00	一八五	〇六	五一、一九八	九八
	狗	一、四〇〇	00	三七	七二	四一、五八六	四一
	樂戶	五五 000	00	九、〇二三	四六	四一、九四三	八九
	彩票	三五 000	00			三〇二	00
	其他	四、000	00	四六	〇七	三、〇一四	九八
市產租金	小菜場	一三四 000	00	一一、一〇六	七三	九八、九六〇	六九
	市政廳			三〇〇	00	八九五	00
	工部局辦公處房捐	六二 000	00	二、九〇〇	00	四七、一三九	九〇
	其他	四〇 000	00	七四一	七三	一九、九九〇	六九
市有事業收入	上海自來水公司	四九 六〇〇	00			六一、四九八	一七
	上海自來火公司	1,000	00			五、000	00
	上海華洋德律風公司	六、100	00			六 二四七	五〇
	電氣建築公司	一〇〇 000	00	三三、〇二三	六八	七六、九八〇	七一
	中國公共汽車公司	八、五〇〇	00	一、八五〇	四五	五、四八八	五九
	電氣處	1,300,000	00			1,300,000	00
	罪犯工作	三五 000	00				
	三和土物品製造所	六五、000	00				
	平橋石礦	10,000	00				
	工務處工廠	四〇,000	00				
	雜項收入	四〇,000	00	四、三四六	八九	一五、五五一	四四
	總收入數	二、五二八 八四〇	00	一、〇五九、一五五	三五	七、八七九、七三三	四九(完)

三一廣告公司介紹券

商號	地址	營業要目	優待辦法
三一推廣部	南京路五福弄 電話中央五六二三	英譯赤壁賦	每册九角 憑券實洋五角
蜀通森銀耳莊	英租界三馬路大舞台對面	▲銀耳▼ 參燕 燕窩	每兩七角起八元止 憑券照特價再打九五折
廣仁堂衛生藥油	虹口吳淞路東武昌路金秀里八五五號	靈效藥油 主治四時感冒風濕骨痛霍亂吐瀉無名腫毒	憑券到店一律八折 各洋貨號各大公司均有出售
公和洋行總經理 根偉製藥公司	愛多亞路卅二號三樓	家庭必備 陳製止痛藥水 專治瘋濕骨痛腰酸及一切無名腫毒時疫急痧 奏效如神 每瓶一元 函購加一	憑券購藥一律九折 先施永安新新麗華公司各大藥房均有出售
上海唱機公司	偷雞橋芝罘路十五號 電話中央二三七一號	▲唱機▼片 修配零件	憑券唱機每只祇收十七元 唱片及零件八折
化學製藥 江逢治公司	上海四川路A三四號 北京路北首	(一)專治肺癆藥水 (二)麥精魚肝油 (三)百補強身血 (四)其他各種良藥	憑券八折 憑券一元八角三罐二元 憑券八折 憑券八折
上海培德領帶公司	南京路大慶里一九六號 電話中央八七六七	PETER'S NECKTIE	憑券照價九折
安樂烟公司	四川路一二三號門牌 上海銀行旅行部對面	▲雪茄 香烟 烟斗 烟具▼	憑券照碼九五折 八折
新奇影戲社	北江西路濟雲里	出售各種大小影機出租影片	憑券八折

本券有效時間自十一月二十日起至十二月三十日止過期作廢

本券每日在申報本埠增刊登載 各寶號如欲登本券者請至南京路五福弄三一廣告公司接洽 電話中央二三五六

本埠增刊

⊙各團體消息

▲尚文小學懇親游藝會　月之二十六日、爲上海特別市市立尚文小學舉行黨化教育懇親游藝會之期、該校創辦於民九、迄今八載於茲、學生已達三百餘人、校舍兩經擴充、校具完備、該校教員俱女界俊秀、教授重實際、注重兒童自治之能力、且提倡互助之精神、故成績斐然、是日除東邀教育局長及督學外、來賓不下千餘人、游藝表演之可記者、如㈠三色貓、㈡寒衣曲、㈢可憐的秋香、㈣新劇一個革命的青年、㈤滑稽雙簧、㈥落花流水、㈦月明之夜、散會已鐘鳴六下矣、

▲雅樂社之新氣象　雅樂社爲上海公餘研究西樂之惟一團體、成績優美、每屆舉行游藝會、各界赴會者、咸趨之若鶩、滬地有大規模合唱 Community Chorus 者、該社開其先也、去秋該社曾作杭州之行、表演二次、協黃宮於清角、雜商羽於流徵、抑揚頓挫、莫不中節、因之每一曲終、聞者咸歎爲陽春白雪云、聞該社所以有此良好之成績者、因揀選社員之嚴格、及導師之得人、今年所聘之導師、爲 A. R. Kepler 夫人、夫人曾任牯嶺音樂社導師、於音樂一道、研究有素、教授頗有心得、提倡風雅、亦不遺餘力、現在全社男女社員計五十餘人、正在從事習練、聞該社於冬節前後將舉行公開表演云、

▲婚禮誌　德醫金燮章·蘇曾強、原屬同學、由陸丹林宋叙祥之介紹、昨日假座太平洋舉行婚禮、請前廣西省長馬君武博士證婚、戚好道賀者數百人、極一時之盛、金君現任大華醫院院長、及大華產科醫校教務長、蘇女士則爲崇明蘇人權之次女公子、家學淵源、文學尤有根底、由同學同業而同居、堪稱佳耦云、

⊙商塲消息

▲同昌車行紀念廉價函購者之踴躍　南京路同昌車行、自舉行卅週紀念廉價以來、不特門市擁擠、而外埠函購信件、猶如雪片飛來、更形紛紜、聞該行此次廉價、原擬普及優待、凡通知外埠顧客函件、悉在期前提發、故一般遠道買主、一俟廉價屆期、莫不爭先定購云、

▲福中火爐煤上市　愛多亞路四號福中煤礦公司、運售河南白煤、每屆冬令、上海各大建築之水汀煤、及火爐煤、大都取給於是、現以內地戰事、交通阻塞、河南白煤、未能運滬、惟爲應酬主顧起見、特自向各礦採辦東京白煤·海豐白煤多種、貨質道地、取價極廉云、

▲同福公司正式開幕　美租界蓬路德興里口K字六三九號同福糖菓罐頭公司、十一月初三日正式開幕、糖菓餅乾雪茄及各種罐頭食品、花色繁多、門市批發大爲擁擠、因定價低廉、茲值正式開幕、特設摸彩贈品五天、以公司出品之麵包西點餅乾魚皮花生爲最佳、該店主李子儀君、對於製售各種食品、素有經驗、定有大批糖菓餅乾雪茄及各種罐頭食品、開頭批到之貨物、以雪茄烟爲大宗、如亨白大號二號老美女侖地利球牌等雪茄、其第二批貨物、以糖菓餅干罐頭食物爲大宗、將於本月底可到、以敷冬節應市之用、摸彩贈品期限將到、特展期三天、以期普及云、

▲妙機公司舉行冬季廉價　虹口北四川路仁智里口妙機公司、由今日起、舉行冬季大減價二十五天、聞各式毛貨及禦寒等品、花樣既多、定價又廉、在本刊廣告欄登有詳細價目表、以便各界之選購云、

▲快活林菊花乕鍋上市　南京路快活林食品公司、因日來天氣漸寒、將原有各種火鍋、重新改良、配製得法、訂價極廉、菊花汽鍋、毫無煤穢炭氣、係走電力、不費時刻、溫熱便利、用清潔原料、佐以鮮美雞汁、美味可口、頗受社會歡迎、故顧客殊盛、今日星期三、巧克力糖仍照例半價云、

▲偉達新由法國運到大批鋼質籬笆　近來建築工程日新月異、園牆一門、由甎石而水泥而鐵欄、因地制宜、隨時變更、茲在法國新流行一種鋼質籬笆、堅固耐久、美麗壯觀、并可漆以相宜之油漆、移置於適當之地點、偉達洋行有鑒於此、特由法國名廠定購一大批、業已運到、查該項籬笆純用鋼質製造、高一米達七五、長可隨意、每隔兩米達有一鐵柱、上下中間有三橫鐵桿、均用螺絲絞牢、可以隨意裝卸、凡用作住宅園牆花園籬笆門窗鐵欄等、無不相宜、定價克己、歡迎建築家工程師前去參觀云、

▲工足襪廠優待贈品祇有一星期　工足襪廠在滬西檳榔路、建築廠房、添置新式襪機、鉛製汽水邊襪機、範圍廣大、出貨迅速、所出鏈工牌金猴牌各種絲光線襪、早已全國馳名、於陰曆十月望日行落成禮、贈品一月、特別優待顧客、每百打贈送五打、營業更爲發達、現在贈品祇有一星期、期滿仍照舊章、並不繼續云、

⊙劇塲消息

▲奧迪安今日開映愛海情花　美國第一國家影片公司所出各片、率爲名貴之作、愛海情花一片、原名 The Prince of Tempters、爲該公司最新最偉大之巨製、主角爲彭理恩及羅易司瑪倫、與主演風流女伶之女明星麗雅戴蒲娣等合演、該片在美國開映時、極得社會觀衆之贊許、良以劇情高尚、佈景華麗、攝影亦有美術、現奧迪安大戲院向孔雀影片公司賃得、准今日日夜開映、故預料該戲院今日觀客、定必擁擠異常云、

▲北京今日開映義奪名姝　「義奪名姝」爲西席爾地蜜耳導演傑作、由麗脫萊絲嬌勞特拉洛克兩明星主演、劇述工廠中之風流艷史、情節香艷而曲折、描寫亦透澈入微、並於美國著名大洋鐵工廠實地攝影、觀之猶身入其境云、

▲花木蘭出映中央後所聞　日昨爲花木蘭從軍影片第一日在中央開映之期、日夜三場、均頗擁擠、開映時笑聲不絕、掌聲雷動、一悲劇而又具滑稽性質、其趣味之濃厚可知、據云、此劇之獲成功、全係導演李萍倩之功、李氏對於導演學術、極有根底、頗具藝術上之修養云云、

德醫 陳志方女醫師

女士專醫　肺癆、咯血(吐血氣喘)、血虧(胃腸病、服毒急救、戒煙等及)、女子花柳病、經閉、痛經、不孕、白帶

均用德國最新療法奏效迅速 幸病家注意焉

時間　門診上午十時至下午四時　出診下午四時後

診例　門診二元　出診七元(貧病不計)(拔號路遠加倍)

地址　大馬路券合路口德鑫里四三〇號　電話中四〇九四

介紹人　虞洽卿　王一亭　葉琢堂　程霖生　袁履登　潘公展　孫衡甫　王曉籟　鄔志豪

庚E3551

申報本埠增刊分類廣告

出售

花露墨汁　西園林花路留香墨汁、妙在確無膠筆墜底之弊、確有留香光亮之佳、人人用過、人人滿意、要用好墨汁者、諦認明瓦瓶裝雙鵝牌、庶不致悞、各公司書局文具箋扇紙號均有分售、總批發處塘山路同安里西園林謹啓

▲**出售小轎車**　今有雪鐵龍小轎車一輛、用過八個月、新近油漆、每加侖汽油可行三十英里、機件良好、向由車主自行駕駛、今願以銀一千兩出售、如合意請至福煦路亞德洋行金古樸接洽、電話西三六五四　庚E2762

文明書局 新年大廉價

日期　陽歷十二月一日起

地址　上海英租界大馬路

辦法　本版圖書碑帖書册減低一折　儀器文具外版書籍屏聯堂幅絲紙　花箋再打九折　風琴唱機唱片玩具鏡架賀卡片　信封信箋特定廉價　上列辦法以現欵購買爲限

譽滿申江

惠福花紙　[illegible]　惠福公司　南京路三七〇號　電話中央九一七〇七　5005

▲**打字機**　實價租修　惠顧請臨江西路B九號怡元洋行　甲E6115

字畫碑帖出售　茲有湖北舊家所藏古今名人字畫、歷代碑帖書畫各二千餘種精品、定價極廉、如欲購者請至五馬路[illegible]三十號房間閱看

▲**汽車出售**　茲有惠德 Jewett 跑車一輛、六只汽缸、向由車主自駛、新近油漆、美麗異常、有意購置者、請投函或駕臨[illegible]路第九十六號房間、時間每日五時至七時

▲**廉價機器引擎**　茲有機器廠及造船所各一處、機件完備、成効卓著、因現股東另有伸圖、倘願全部減價出售、有志辦营業者、係一極好機會、機器車床引擎等、如欲分批零貨亦可商議、有意者祈至法租界朱葆三路二十六號迷百克律師地產部接洽　口E9676

▲**出賣火燒塲房屋餘燼**　茲欲出售老垃圾橋北首新唐家弄安[illegible]里內火燒塲上燒剩之木料磚瓦等物、所有房屋餘燼、一概在內、顧購者請向該里看門人領看、後至外灘七號百繇洋行接洽可也　甲E6386

▲**頭等地產房屋出讓**　茲有坐落法新租界基地一方、計地五畝、上建新式住宅洋房兩所、每所佔地二畝五分、各有房間九間、四面開窗、裝飾新頴、應有盡有、室內備有水汀、室外關有花園、[illegible]汽車間僕役室一應俱全、如欲分購一所亦可、本行尙有優等地產房屋多處、欲購者請駕臨愛多亞路三十八號三樓蘇生洋行孔少耕君接洽可也　E8386

▲**汽車出售**　茲有司得倍克牌汽車一輛、五人座轎式、一九二六年出品、車貨甲等、向由車主自駕、觀瞻新、英原價三千九百兩、茲以一千六百五十兩出售、車主於十二月九號離申、欲得者速投函本報天字第三百九十八號信箱可也　甲E6391

▲**住宅出賣(一)**　高等住宅一所、坐落霞飛路、有大房間七、浴室三、汽車間、傭僕室俱全、陳設物件要否聽便、一經付價、房屋隨讓、購買之後、當可得八厘以上之利息、有意者速來接洽●南京路二十五號普鑫地產公司啓、電話中央八二二二　(參閱P7914)　戊E2797

▲**最馳名壁克跑車出讓**　茲有一千九百念六年 Buick 汽車新式跑車一部、機器油漆車胎六只全新、照廠價出讓、有意者請駕臨老西門口西城汽車公司接洽　E5423

▲**房產出售**　茲有新造洋房一所、坐落金神父路、占地一畝五分九厘六毛、內有花園、汽車間、大堂、會客室、餐室、談話室、臥室三間、浴室兩間、其他房間一切設備俱係新式、並有新式廁所、冷熱水管、便宜、請向四川路七十號中國營業公司接洽　戊E2764

▲**地產出售**　茲有地產一處、坐落東有恒路及愛而考克路轉角、計四畝二分五厘半、極合建築之用、售價便宜、請向四川路七十號中國營業公司接洽　甲E2765

煤爐火

東京白煤…每噸送到洋卅五元

海豐白煤…每噸送到洋卅二元

天津白煤…每噸送到洋廿四元

福中總公司　愛多亞路四號六樓　電話中央一三七一號　戊E2763

德國號碼機

專售號碼機　日子印　打洞　印等　精修各國號碼機並添配零件　樣本函索即寄

上海啟文公司　北江西路安樂里　E6247

優等西式 皮箱大廉價

本公司近因貨積如山、特將所有各種軟硬皮箱、鋼皮箱、板箱及各式嫁粧等、[illegible]　一律減價一月、[illegible]　本公司[illegible]四川路[illegible]　戊E3058

▲**引擎馬達廉價出售**　茲有柴油火油引擎多部及大小馬達等、願廉價脫售、欲購者請向新垃圾橋堍南河衍慶里二五五號李君接洽

▲**出售敦煌唐人寫經**　敦煌唐人寫經、自發現後、吉光片羽、國人無不視爲珍寶、然有自願割愛者、將所藏敦煌唐人寫經、廉價出售、有願受者、請投函申報天字三九五號信箱、約期看貨面洽

啓事

▲**武當太極拳社啓事**　凡男女老幼、欲求養氣活血、百病自療、排洩良好、消化力足、丹田呼吸、精神內斂、腦力增加、腰腿強健、關節柔軟、姿勢輕捷、動中求靜、氣斂入骨、學習玄妙擊技精微者、諳練內家武當嫡派太極拳、定可收美滿結果、報名每日下午四時至七時、函索章程附郵一分、法租界[illegible]路南永吉里十九號　戊E3059

▲**上海渡船公司**　本公司備有大小火輪多艘、專備上下拖船等用、隨時發駛、價極低廉、[illegible]　電話中央一一九六　一一九五　E7277

聘請

▲**招請司賬**　茲有多年經妥商行、刻因擴充營業、賬務更繁、欲添請有熟諳賬情、算法精通、而無嗜好者、須帶往來銀兩或現銀保證均可、所有店中一切收支均憑擔管、俸金紅利從豐、如能合上列資格者、請投函申館天字十號信箱、洽者另函奉約面議、不合恕不另覆

▲**招請副買辦**　茲有某行專做進口各貨、添聘副買辦、協理出口業務、請具有英文商務知識者爲合格、投函申報第三百七十七號信箱接洽此佈　戊E2986

待聘

▲**優等人材待聘**　茲有在商界服務多年、富有經驗、著名大學之商業精英、善算打字、勤懇耐勞、誠實可靠、可堪擔任日間或大商店號廠中主任、夜間擔任夜校公館教授、合意者請函申報天字信箱三九六號

徵求

▲**欲創辦或擴張印刷業者注意**　茲有法租界某大印刷所、有大印機兩部、鉛印機[illegible]、近因東無意營業、願招盤或出頂、或出售機器、如有合意者、請投函申報天字三九五號信箱、約期看貨面洽　甲E6300

女青年會創辦 四育軒 女子理髮◉衛生茶點

提倡女子職業　服務各界　女士設備　求優美器具　注重清潔　出品至爲精良　取價特別低廉

地點　博物院路四號　電話中央七二二三　◉注意！　星期日停止營業　戊E2761

▲**徵求借欵或合資**　本公司專營各種織錦顧繡花邊工藝美術各品、[illegible]、擴充添設國外經銷處、徵求借欵或合作、每小股一百元、每大股五百元、[illegible]、有合意者請將姓名住址寄[illegible]路八十九號[illegible]公司、合則函覆、不合不覆　甲E5431

▲**欲投資合作**　如有製就之中西特効藥品、不論內服或外用、已在市上發行、而因資本缺少、不能發展者、本部人極願投資加入合作、或歸部人獨力經營亦可、來函請詳細書明藥品効用價値、已發行年以及刻下銷路如何、交本埠哈爾濱路九一四號應君　甲E5524

▲**雜貨店召盤**　茲有雜貨店一間、坐落北四川路永安里三衍口Y一千一百〇三號、今因事主離店、缺人司理、願以廉價召盤、如合意者請至面商接洽可也　E6092

▲**徵求同居**　靜安寺路同孚路有樓下統廂房分租、租金照原價分派、惟須有正當職業、有意者請向仁記路念一號公平洋行建柴部柳君面洽、時間上午九時至十二時　E3067

書畫

▲**謝公展書例**　(花卉翎毛蟲魚)直幅橫幅　[illegible]　收件處寧海路北浙江路東　電話北五〇六二一　各箋扇店均有詳細潤格　E2770

▲**狎鷗老人重鬻書畫**　敝帚何須故自珍、問予不禽豈無因、(浩然嘯山諸君、每謂予何不問世、)余輒笑而不答、[illegible]　E2758

▲**王師子書畫潤格**　(畫)花鳥堂幅三尺六元、四尺十元、五尺十二元、六尺十八元、[illegible]　件交申報館廣告處　E2767

▲**曇華山人減潤贈畫**　[illegible]　E6293

▲**名人書畫贈券**　本院[illegible]　E5219

出租

▲**上等住宅招租**　在靜安寺赫德路新建雙幢新式住宅、浴具火爐護壁板自來水電燈俱全、地段幽雅、交通便利、前通十路公共汽車、[illegible]　請向愛多亞路八號[illegible]公司接洽　電話中二九二八

▲**新式市房召租**　茲有坐落南京路新世界北部對面新造洋式大玻璃窗門面市房數間、地點適中、市面繁甚、交通便利、如欲租者、請至勞合路億鑫里四三一號東力公司[illegible]接洽領看可也　E2970

▲**吉屋招頂**　茲有二上二下房屋一所、坐落愛文義路大通路、房間寬大、光線充足、房租五十餘元、內有電燈電話擱樓等、出頂、合意者請[illegible]電話西二八八九號接洽可也

天津庸報招登廣告　並歡迎上海訂戶

查中國大埠。上海而外・首推天津。天津之庸報。爲後起之秀。創設甫及兩年。而銷路之廣。幾佔華北首席。蓋消息靈通。推廣得法。故上海行家如南洋兄弟煙草公司・英美煙公司・美孚洋行・韋廉士藥局・姚佐頓藥房・惠羅公司・美華利鐘表行・西門子電機廠・愛蘭百利奶粉・新通貿易公司・啟新洋灰公司等。均紛紛登載長期廣告。而欲知北方確實情形者。亦無不訂閱庸報。現該報特派代表。常川駐申報館內。凡上海各界欲登庸報廣告或訂閱者。請向申報館廣告處接洽可也。　庚E3089

◉**唯一的寄宿舍**◉　北四川路大德里中華寄宿舍的房間非常清爽、凡浴室、洗面所、自來水、廁[illegible]、女僕招待等、無不美備、盍往試之　E6166

吉屋召租

今有坐落揚州路華盛路新造五樓一底兩樓兩底市房住屋多幢、該處房屋堅固寬大、空氣新鮮、交通便利、八九兩路電車及九路公共汽車均可直達、租金低廉、如欲租者、務請從速、即與本里賬房接洽可也　經租愛多亞路三十八號蘇生洋行啓　E2951

▲**新屋廉價召租**(不取小租)　西門斜橋南境餘慶里內有新屋數幢、[illegible]、電車直達、交通便利、租金極廉、電燈自來水裝就、欲租者請向管門人領看、或至作浦路八號轉詢　E6165

車租每小時四元　隨帶搬夫四名不另取資　代拆裝毫無損傷　電話中央一九三三　分行大世界西首　總行三馬路十號

▲**吉屋廉價招頂**　提籃橋華德路[illegible]　E6277

召租新造時式優等住宅洋房

[illegible]　E3031

公寓

商學各界　北四川路[illegible]里上海青年會寄宿舍、房間清潔、膳食衛生、交通便利、寓居辦公至爲相宜

▲**洋房式店面召頂**　茲有北四川路[illegible]店面[illegible]　E5424

▲**西門附近覓屋者鑒**　茲有單幢石庫門式樓房數幢、坐落老西門外蓬萊路內、欲租者至法界南陽橋家庭工業社接洽

▲**洋房招租**　茲有座落法租界[illegible]洋房[illegible]所招租、租金便宜、請向四川路七十號中國營業公司接洽　E2766

▲**招租**　新閘路[illegible]　E5412

妙機公司冬季廉價價目表

北四川路仁智里口　電話北三九二三號

保熱水瓶

貨名		實洋
一磅德國熱水瓶	每只	.60
磅半五彩熱水瓶	每只	.85
二磅新花熱水瓶	每只	.95
二磅半白銅熱水瓶	每只	1.80
三磅新式熱水瓶	每只	2.03
磅半謙信熱水瓶	每只	2.25
二磅謙信熱水瓶	每只	2.79
二磅紅星金胆瓶	每只	1.80
一磅熱水瓶芯	每只	.40
磅半熱水瓶芯	每只	.50
二磅熱水瓶芯	每只	.60

絲毛線襪

貨名		實洋
單雙短統雙線襪	每半打	.60
幼斜短統雙線襪	每半打	.85
雙煢加厚雙線襪	每五雙	1.00
彈璜針長統雙線襪	每四雙	1.00
開士米長統羊毛襪	每三雙	1.00
彈璜針長統毛冷襪	每三雙	1.35
三輪長統毛冷襪	每雙	.60
蝙蝠開士米長統羊毛襪	每雙	1.05
蝙蝠西式女長統羊毛襪	每雙	1.75
蝙蝠西式女長統絲襪	每雙	1.65
金象西式女長統絲襪	每雙	.90

毛棉織品

貨名		實洋
康泰全白衛生衣	每件	.85
康泰紅灰衛生衣	每件	.90
康泰拉絨衛生衣	每件	1.22
單星紅灰衛生衣	每件	1.05
四星紅灰衛生衣	每件	1.49
花旗老牌衛生衣	每件	1.98
開士米薄羊毛內衫	每件	2.93
各式運動絨線衫	每件	1.50
手織西裝絨線馬甲	每件	3.50
手織時式西裝馬甲	每件	4.50
手織雞領絨線衫	每件	5.25

西裝用品

貨名		實洋
司旦生軟硬領	每半打	1.00
其司東軟硬領	每五條	1.00
絲織閃光領帶	每三條	1.00
新色閃光領帶	每條	.75
搭夫綢領帶	每條	1.00
印度綢領帶	每條	1.50
送禮連巾領帶	每套	2.75
條子法蘭絨襯衫	每件	1.50
柔軟法蘭絨襯衫	每件	1.75
時式法蘭絨襯衫	每件	2.48
軟厚法蘭絨襯衫	每件	3.15

▲**店面分租**　茲有店面半間分租、地點適中、交通便利、坐落北四川路近橫浜橋口、有意者請至[illegible]德昌水菓號接洽　E6164

▲**召租**(不收小租)　公共租界宜昌路一百十五號[illegible]　E6279

▲**地皮出租**　[illegible]　E6051

宿舍　每人每月六元全房[illegible]　北四川路[illegible]　英華學校宿舍部

醫藥

▲**周召南醫生**　(科目)內科外科小兒科花柳科婦人科產科　眼科耳鼻咽喉科皮膚科　(時間)[illegible]

按摩術

茲有年輕西女子、來自巴黎、精按摩術、理指術、面部按摩、特用藍色電光祛去雀斑粒痣濕疹等各種皮膚病、全身按摩、順血液之循環、強體質、理指足、增雙手之美觀、預防各種染病、請來一試、便知、法租界霞飛路金神父路東首六四二號、時間隨便　甲E6171

國醫 祝味菊　專理男女大小方脈　法租界[illegible]　E6911

教育

▲**因宜打字職業學校**　有志謀職業者、請來閱報、餘額無多、從速、本校現續招男女日夜生、並能介紹職業、北四川路西武昌路三四九

汽車學堂

舒適　穩妥　學費　照會　時間　地址　[illegible]

肥體生　[illegible]　上海五洲大藥房及各大藥房代售

西洋年輕女子　[illegible]　E6243

▲**按摩術**　[illegible]　E6337

▲賽犬展覽會定期舉行 上海西人、於每年十二月初、例有賽犬展覽會 Dog Show 之舉行、去年加入者、共有三百餘頭、凡三十五種、本年之展覽會、定於十二月三號、在跑馬廳舉行、時間自上午十時起下午五時止、入場券每位一元、如華人有任何犬類、可往博物院路八號應立球鋼廠與裴斯君接洽、加入展覽會、手續極爲簡單、獅犬入場只收洋二元、遂得享犬主及犬役入場不取分文之權利云、

▲楊花刼今日開映 美國大文豪梅赫麟所著之名小說Sandy楊花刼、行銷至二千萬份以上、福克司公司以其情節奇絕、寓意深刻、特攝成影片、由最著名浪漫派女明星美琪白蘭梅主演、攝成以後、較原著更爲香艷纏綿、凡閱過小說之人、莫不爭先往觀、以致賣座之盛、經數月不退、全美各報紙、爭相贊譽、現該片由百星大戲院以重金租得、准於今日起連映四天、該院爲優待觀客推廣營業計、如此初次開映之鉅片、並不加價、日間祇收小洋四角、夜戲祇收小洋六角、預料其賣座之盛、必不亞於該片在美之成績云、

▲影戲畫報今日出版 谿公心佛合編之影戲畫報、近於電影著作界、獨樹一幟、備受有極癖者之熱烈歡迎、日來本外埠來社訂閱者紛至沓來、良以執筆者均一時負盛名之作家、取材新穎、文字純鍊、此期內容益形豐富、谿公心佛伯盛萓傑弁羣諸子均有作品、對於電影思想頗有發揮、在今日電影出版物中可稱不易多得、本外埠函索附郵三分即寄、

⊙天氣報告 徐家匯天文台昨日下午四時三十分氣象預報云、天曇而更寒、全國沿海有强烈之西北風至東北風不等、又昨日下午三時前二十四小時內本埠氣溫、最高五五·四、最低三七·九、去年同日、最高六二·二、最低五四·三、

首創乾皂

愛國同志用乾肥皂之利益何在！因其 定價極廉 去垢迅速 經久耐用 永遠不縮

每洋廿六塊

各烟紙店均有經售 總發行老垃圾橋南陽廠

●午膳問題 欲求。清潔。味美。價廉。而又不致悞君公事。請到……四川路南京路口惠羅對面民昌里內……

晨餐大王

價目 ▲晨餐五角 ▲午餐六角 ▲客飯三角半 ▲一律收小洋 ▲點菜更相宜

一杯茶 四美具

飲茶平常事。却要具四美。一要茶味美。二要點心美。三要地方美。四要人色美。南京路沙利文的茶。香甜清潤。各式細點。甘腴芳潔。而且明窗淨几。陳設非常精雅。光臨之客。不是香閨淑媛。便是豪闊紳商。個個都是溫文爾雅的。所以沙利文的一杯茶。竟是四美畢具。倒實在不可不飲呢。

南京路卅六號 沙利文啓 電話中央三八〇一

庚E 2760

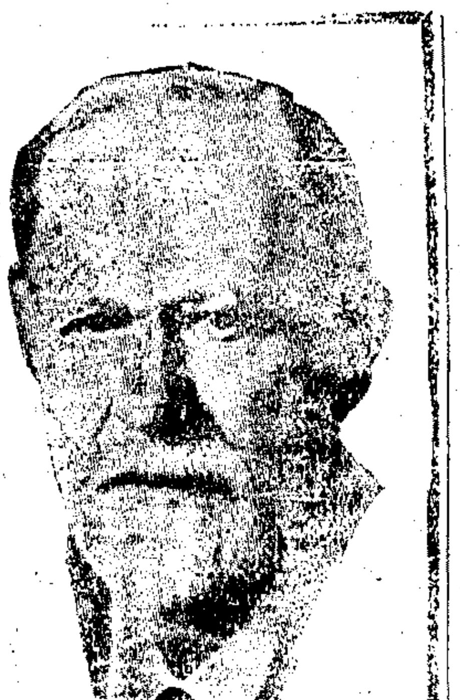

(性病專家福來爾博士)(本院主任德醫施德福)

腦病性病院

本院新從德國運來最新式腦病性病電療機及各種治腦病性病(生殖器病)針藥與內服藥專治一切腦弱記憶力弱頭暈頭痛眼花失眠腦漏腦服陽萎早洩遺精梅毒白濁橫痃下疳等本院均以最新…效極速

門診 下午一時至五時(星期日上午九時至十二時下午停診) 出診 上午九時至十二時 診費 門診一元 出診八元 院址 靜安寺路 電話中央九八八六號

3503 庚E

百代公司又出新片了 四馬路第五十八號 電話中央二二六八

金鋼鑽 轅門斬子 張保仔 美妻惡報 德恩忘 哈哈趙頭段二段王二
銀達子 捧柳娘 細俠 哈哈喜二段 姊夢
秦鳳雲 弓計 忠段 飛
小楊 廿九 狸貓換太子頭段二本
月樓 卅本 狸貓換太子頭段二本
趙六本 美英 換太子 骯髒 余玉琥 自遂 說陽 段二頭段
余叔 探母 見娘 大鍵 全 罵刀 會 二頭段
岩 八羊 二段 秋辭賦
開 洪洞 楊 計 小 兩 口 縣
金方 楊三姐告狀 婦告金屋

煤氣火爐之裝用

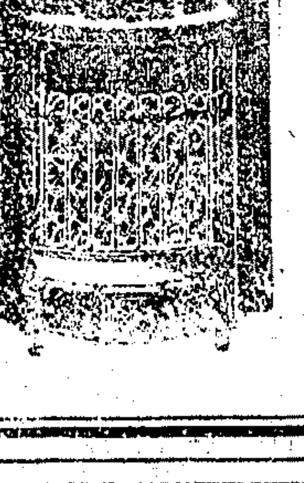

今已開始矣故宜即拿定主意從速擇尤裝置 每月租銀五錢

樣子間 南京路A卅一號

上海自來火行 西藏路九十號 (三)

鷄心牌手帕 特別廉價壹千打

每打自五角起至一元八角

有絲光蔴紗的有繡花印花的有條子純白的大小尺寸具備花樣繁多購請從速購物滿洋兩元贈木塞香水精一瓶

物美價廉效用勝司丹康

無敵牌潤髮霜 每瓶七角半 贈三號雪膚霜一瓶

各種美的修飾品應有盡有兼售本牌仿西名酒 東櫃陳列玫瑰花牌青年進步襪美而艷價又廉

無敵牌北市發行所啓 南京路西部萬生門市部內 久和廠

庚E 2759

上海 (創作)(廿二)

田漢作 朱應鵬畫

三、春之再來(續)

但幸福的生活是不常有的、她的祖母、她那相依如命的祖母、也不幸染了沉痾、又爲庸醫所誤、在一個殘雪未消風日凄悲的上午拋棄了她最愛的孫女兒往那未知的世界去了、她也曾想起她的母親哭、但她出世以來不曾見過她的母親、不曾受過她的母親底提携保抱、所以遠不如哭她的祖母這樣哀、想她的祖母這樣切、但任她哭得何等哀、想得何等切、她現在已是個沒有祖母的人了、她祖母臨終時曾把她的事囑託她的叔父、她叔父把她送到長沙周市女校讀書、她此後她生活便是學校生活了、

她一入校門她的幸運又至、就是她那在異鄉小別的、比親姊妹還要好的朋友亞娜也在這個學校、亞娜的年歲比伯靑要高一級、并且她已經是一個十五六歲的妙齡的小姐了、伯靑比亞娜小兩歲況又剛失了慈愛的祖母、常常一個人坐在房裡哭、亞娜本和她要好、現在更加憐念她、愛護她、每天在課餘的時候、總携着她四去逛、一切的瑣屑事、亞娜總告訴她做、做不了的便幫她做、伯靑得着這樣一個良友、她也就不常常哭了、

—伯靑啊、我們又要小別了、

她和亞娜第二次同學底第二學期前半的某一天、亞娜忽然這樣地對她說、這時伯靑已經全然不能離開亞娜了、亞娜是她的好朋友、是她的姐妹以上的姐姐、是她的教員以上的先生、她聽得亞娜這種不意的通知、她的心又陷入一種悲慼了、她緊握着她的手、問她說、

—怎麼、你要去了、上那裡去、

—哦呀可憐的妹妹、不要嚇煞了、我的祖父病了、我要回去看護他老人家、反正過一兩個禮拜就要回校的、你好好的讀書、我沒有回以前、一切的事我都拜託朱三姐了、晚上我叫三姐同你睡、你別怕、

—你說你過一兩個禮拜之後就回、爲什麼要把被窩帳子全都搬回去呢、

—噯唷、你不看見這帳子被窩都弄的這麼、我想都拿回去洗洗乾淨呀、

(未完)

德國大小畫片及明信片 特別廉價 照碼半價 再打八折

棋盤街 羣益書社

奧迪安大戲院

今天日夜開映三次

第一國家公司最新偉大出品 唯一著名社會香艷愛情巨片

愛海情花

價目 日戲 樓下九角 樓上一元二角 夜戲 樓下一元五角 樓上二元

時間 (日戲)下午三時五時半 (夜戲)九時一刻開映

With
Lois Moran
Ben Lyon
Lya de Putti
And
Mary Brian
Ian Keith
Sam Hardy
Olive Tell

「愛海情花」爲美國第一國家影片公司最新最名貴之出品劇情以純粹愛情爲依歸纏綿曲折極爲深刻男主角爲影理恩理恩本以善演愛情劇著名風流倜儻舉止溫文誠爲電影界之傑出者女主角爲羅易司瑪倫及「風流女伶」女主角麗雅戴蒲娣女士等瑪倫女士表演熱烈的愛極爲深刻細膩而麗雅戴蒲娣則飾一蕩婦表演風騷淫蕩發揮無餘爲電影界中不可多得之人物有此三大明星珠聯璧合益爲此片生色遂成百觀不厭之好戲準今日起映各界請早惠臨免抱向隅之憾

老靶子路 福生路口

百星大戲院

今日日夜開映

福克斯一九二七年名貴新出品 美琪貝蘭梅主演之名作

新大陸現社會浪漫女子之大寫眞！

楊花刼

優待顧客 並不加價

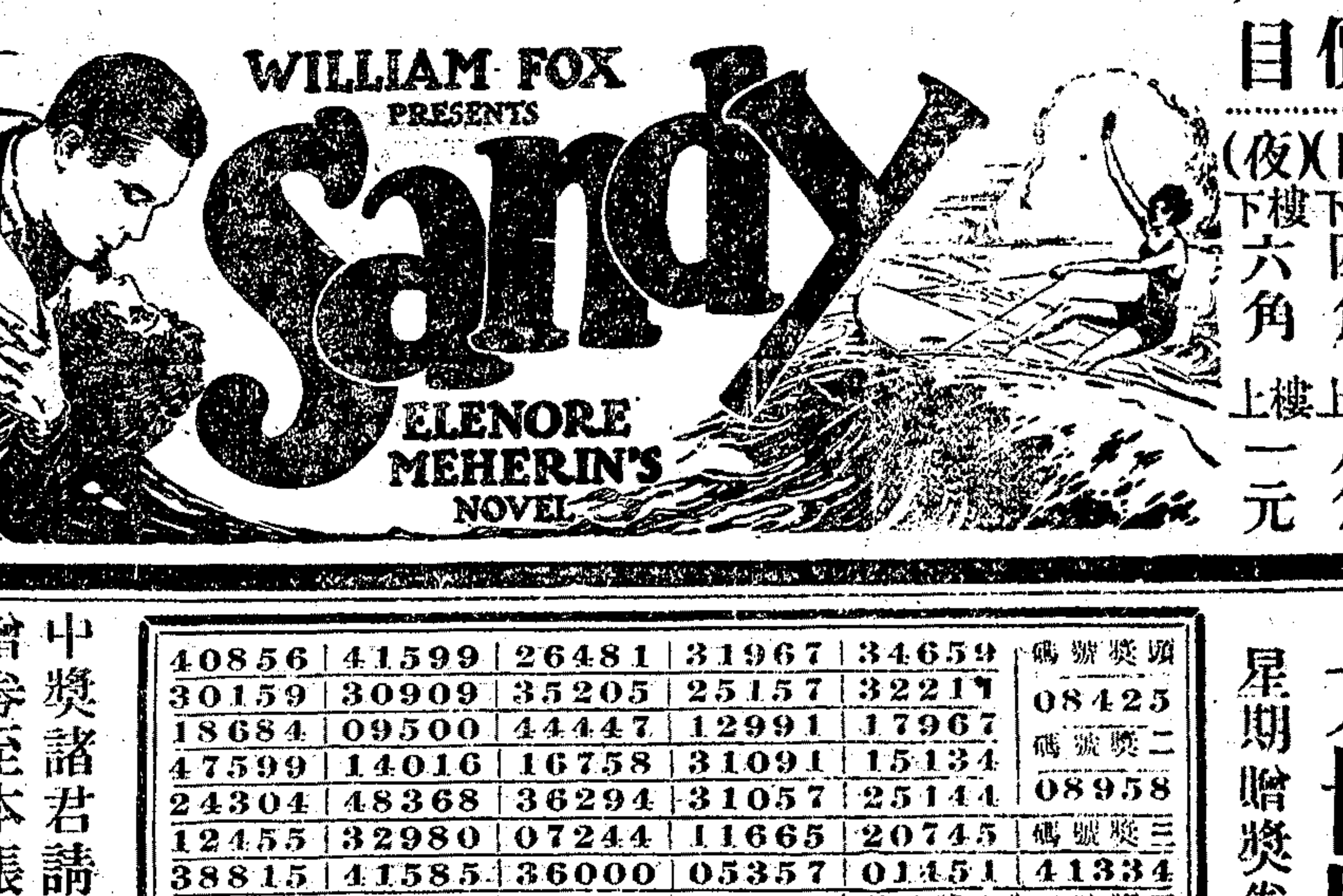

價目 (日)樓下四角 樓上八角 (夜)樓下六角 樓上一元

時間 (日)下午三時 下午五時半 (夜)下午九時十五分

大世界菊花會

星期贈獎劵第 期中獎號碼

40856	41599	26481	31967	34659	頭獎號碼
30159	30909	35205	25157	32217	08425
18684	09500	44447	12991	17967	二獎號碼
47599	14016	16758	31091	15134	08958
24304	48368	36294	31057	25144	
12455	32980	07244	11665	20745	三獎號碼
38815	41585	36000	05357	01451	41334
33776	29603	11967	45902	七獎號碼	四獎號碼
04003	47084	31743	八獎號碼	24113	48289
07623	29521	36007	14950	47952	15949
31759	40481	15569	23313	44517	05986
43461	18677	20748	30701	23750	五獎號碼
15217	34911	10187	15974	43270	23883
11381	19890	25388	16364	04911	39110
05599	28465	46156	32334	49686	31432
21976	31591	23901	32464	28191	24202
23971	26032	10456	25048	33417	六獎號碼
26499	43002	23091	34437	01764	46517
01981	13864	31619	18346	12566	05696
48450	33941	九獎號碼	12355	26325	20691

中獎諸君請於二星期內携中獎贈劵至本賬房領取遊劵逾期不領作爲廢紙號碼有錯照本賬房號單爲準下期開獎十一月十一日

大世界啓

天蟾舞台十一月初八夜戲

電話中央二三七一

價目(注意)特別花樓二元 優等官廳二元 特別包廂一元六角 頭等正廳八角 三層花樓四角

董志揚 劉奎官 高百歲 金少山 王芸芳 劉漢臣 麒麟童 九代滾 釘板

南北著名譚派鬚生 譚富英 南北歡迎青衣花衫 荀慧生

迷魂陣 奴 長沙 戰 橋關 宇宙瘋 虎城更天 哭靈牌 香羅帶

法租界共舞台 男女合演 十一月初八夜戲

大減價 月樓六角 特包五角 頭包四角 優廳六角 特廳五角 頭廳二角 二廳角半 三層廂二角

王榮森 明艷芳 李少棠 于小亭 袁冀 苗勝春 明艷芳 于雨亭 袁小樓 陳蓮舫 芙蓉譽 花碧蘭 馬秀英 張月亭 梁一鳴 王文祥

九更天 鬧嘉林 瓊林宴 州城 金劉 靈海 仙戲 姬金 恩蟾 凡

恆記第一台十一月初八夜戲

電話中央七一八四號

價目(注意)特別花樓官廳一元 特別包廂七角 頭等正廳七角 三等客座 三層包廂三角 二百四十

陳雲祥 趙君霞 李鴻玉 孟茂七 小孟琴 劉玉子 小三麻 常春 恆 筱 劉 衡 文君美 劉樹麟 劉君田 陸鴻武 孟奎 陳月山 潘小樓 畢

頭本 情節 奇 奇 特 男 傑作 無 好 雙 戲 女

大舞台 榮記 男女合演 十一月初八夜 准演文武手拿好戲

價(注意)月樓優廳一元 特別包廂官廳八角 頭等正廳六角 二等正廳四角 三樓包廂三角

陳嘉麟 沈艷芳 張彥芝 李桂芳 王滙川 林樹森 坤 姚玉蘭 李 桂春(小達子) 角 坤 姚玉英 梅雪芳 張桂芬 李瑞亭 孫少堂 張少泉 殷春虎

奇本女頭 鎮國 高廷 出世 贊

大世界大京班初八日夜戲目

邱德成 小月來 湯桂秋 曹芳聲 如艷秋 蓋鴻鳳 天紅 蓋天 王寶紅 湯桂蓮 郭坤芳 花泉 陳翠 女善 曹叫 艷 素 馮蓮散

(日戲) (夜戲)

大世界鴻福堂紹興文戲 十一月初八 (日夜)戲目

曹得富 沈九霞 張配紅 姚芳松 張支美 葉得寶 趙雲鳳 張雪芳 雪玉梅 王春永 沈桂芳 兪存喜 駱福林 朱小寶 李泉奎 金世江 黃半奎 王雲龍 兪福言

(日戲)前本金龍圖 (夜戲)天雨花

大世界天韻集南方歌劇 十一月初八 (日夜)戲目

周錦榮 吳維新 金玉麗 張志黎 褚雲飛 曹儒君 陳韻秋 張艷 沈衛 顧偉 朱儂 潘霞 鄭雲 王延 楊雪 黃森 史雲 德賽 桂妃 馨鶴 生和 安齡

(日)白蛇傳 (夜)昭君和番

大世界紹興大班十一月初八 (日夜)戲目

韓德寶 張六八 陳寶林 徐家官 陳志益 汪蛟奎 胡大海 李金貴 胡玉水 陳鳳林 金潮 周水生 水春花 林仙教 王金興 張乾芳 周桂龍 邵金芝 王靈鏡 桃

(日)全家福 打登州 (夜)千秋鑑 獅子樓 金雞圖

大世界競社新劇 十一月初八 (日夜)戲目 不另取資

(日戲)趙五娘 (夜戲)後本三笑點秋香

大世界民鳴社 男女 揚州戲 十一月初八 (日夜)戲目

胡鳴臣 沈筱梅 筱玉鳳 筱英 臧雪梅 筱洪年 尤玉 筱琴 筱玉蘭 張林山 筱翠玉

(日)三兩三 後本雙合鏡 (夜戲)迎喜神 四本瓦車篷

神仙世界女子京戲 初八 (日夜)戲目

門票每位大洋一角 場內招待一律女子 各場參觀不另取費

(日戲)金蘭英 常桂芬 劉桂芳 石艷培 石梅鑫 李蘭 英 石叔岩 雙演 (夜)查桂芬 常桂黃 李蘭英 石梅艷 石鑫培 石 叔艷 岩芳 劉

三擊鼓 劉備(?)女州 文中大 龍 鳥院 斬黃袍 八日運會 鶴樓 月亭 牡 珠 簾 寨

神仙世界

門票每位大洋一角 場內招待 一律女子 各場參觀不另取資

紹興文戲 張小巧 葉金相 童正初 碧玉簪(日戲) 下本 雙鴛鴦(夜戲) 金雪芳 謝碧雲 應榮芳 趙永筌

維揚古曲 李文安 筱秀蘭 高玉情 汪桂珊英 筱秀方少卿 (日戲)八本白蛇傳 (夜戲)四本秦雪梅

神仙世界

門票每位大洋一角 場內招待 一律女子 各場參觀不另取資

百 魔術 祿 劇團 登 趙惜 陸芳 陸幼 蘭笑 顧蘭 亞兒 陳幼玉

一 (日夜開演)奇幻的死 機關好戲

新 滑稽 心 喜劇 社 范石 點 高巨 寅長 趙松 天吳 虹 胡映雪

(日演)跑了 (夜演)義賊

神仙世界文明新劇 (日夜)戲目

門票每位大洋一角 場內招待 一律女子 各場參觀另不取費

鄧醉春 王鶯谷 李君直 黃鶻 毛聲 李无恐 丁曼英 王曼楚 張恨鶴 張幻影 張儂君 審

(日戲)紅手案 (夜戲)三縣並審

新新花園新聲大劇場

門票二角 不另取資

各界來函要求重演

頭二本飛龍傳

新新花園鐘社男女新劇

新排社會佳劇 今夜初次開演

賭子大王胡見光

永安公司天韻樓大京班

全體藝員合演大宋歷史名劇

狸貓三十三本換太四本子

永安公司天韻樓影戲

開映明星影片公司名著佳片

湖邊春夢

今日隨券贈送昌興烟公司相照牌香烟一包

先施樂園大京班初八日夜戲目

(日十二點起至夜十二點止風雨無阻)

(日戲)佛門點元 (夜戲)十本狸貓換太子

先施樂園優美班初八日夜戲目

(日十二點起至夜十二點止風雨無阻)

桂雲峯 吳翠雲 張紅艷 朱笑儂 張曉崑 花義伐 俠 (日)筱均 雲峰 (夜)特 頌 張君 特 連 台 重 排 大宋 好戲 三本狸貓換太子 (日戲)金 張 玉 芳 英 美 花 田 錯 家 蓮 城 僧 四十八扯子都

先施樂園

(武林班) 馮云甫 胡林梅 楊文才 陳少峯 吳祖修 胡惟我 韓君元 許呆梅 柳竹安 沈翠英

(揚州班) 姜大餘 孔少蘭 陸長貴 呂正才 客 串 唐錫奎 戴小六 陳萬福 倪萬壽

(日戲)飯店招親 (夜戲)雙頭案 (日戲)陳子春 (夜戲)合同記

天蟾舞台

禮重名南環歡別一花月天化文青花 聘聞北球迎樹幟容貌仙八武衣衫 客票暫停 諸君原諒

荀慧生

初八夜准演新排新劇香羅帶

天蟾舞台 挽敦聲遏全歡名後譚嫡家淵唯無文唱鬚 聘友震邇迎球門裔派傳學博一二武做生

譚富英

初八夜准演拿手傑作好戲哭靈牌

天蟾舞台 全體名角夜夜登台 今一律演 准拿手傑作好戲 (客票暫停 諸君原諒)

劉麒王 劉漢臣 童麟芸芳

初八夜越虎城 初八夜九更天 初八夜宇宙瘋

荀慧生 四大新劇之(三) 准初九夜開演

飄零淚

佳座無多 千乞早臨

新東華哈爾濱俄菜館

開設法租界霞飛路

即東華大戲院樓上

本館聘請俄國名廚烹調精美俄式大菜點心 兼售洋酒 特請哈爾濱女樂師 每晚七時起 奏樂助興 張售菜券 合例 價極克己 ...

花柳病專家 林渭川醫生啓

凡傳染性病 初起急性 久年慢性 自濁白濁 ...

白濁 白濁 ... 電話中央一四六九

花柳病多由台灣作祟

廣舞台 聘請粵東 艷影全女班 羣花

(日戲)配景艷情佳劇 畫中緣 張夢進 唐伯虎 題詩乞酒畫美爲媒

(夜戲)配景唯一俠艷情劇 夜吊白芙蓉 陳飛鳳 鄭金葉 首本

價目 特等大洋八角 頭等大洋五角 二等小洋三角 (夜)特等大洋一元 頭等大洋八角 二等小洋四角

本院電話北六九二號

新市遊戲場

虹口梧州路 南菜場 門票每位大洋一角

特別特別 (快活林新劇團) 趙笑林 兪憐我 戚鳳春 (日)後台主任 胡新潑 滑稽奶奶 李大奶 (夜)新戲破腹驗花

(四明文戲) 張月英 張美雲 徐菊 陳紅 小桂寶 王芳蘭 小必智 (日戲)堂會相 夜戲背包 過門

(維揚班) 王清秀 周桃芳 陳廣榮 (日戲)二本 梅花落 (夜戲)

李夢幻 施春娥 施竹軒 (改良申曲)文亭 韻禮 李二本 玉蜻蜓 偷情吃屎 十三本 描金鳳

四口簧技

上海恆記丹桂第一台特聘北京名角 南北歡迎新舊兼全文武長生俱做 唱劇老生新斗泰

常春恆

初八夜准演頭本奇男無雙女

劉小麻八 劉小三子 孟麟七君

初八夜准演頭本奇男無雙女 初八夜准演頭本奇男無雙女 初八夜准演頭本奇男無雙女

上海恆記丹桂第一台特聘北京名角 聲震全球遐邇聞名歌舞擅唱做雙絕文武二黃青衣花衫

劉筱衡

初八夜准演頭本奇男無雙女

劉陸劉 王琴 文美 樹田

初八夜准演頭本奇男無雙女 初八夜准演頭本奇男無雙女 初八夜准演頭本奇男無雙女

上海恆記丹桂第一台金聘球迎派宗一二武做材生 重敦環歡譚正獨無文唱全鬚

安舒天

初九夜准演拿手傑作好戲諸葛亮借東風

初十一夜准演唱做好戲珠簾寨 十一夜准演內廷秘本好戲巧使臉粉計

〇〇〇〇〇快看呀〇〇〇〇〇快看呀

▲(本台新氣象中大名鼎鼎的新角兒登台了)

(大名鼎鼎的新角兒在新的舞台裏面演無上傑作唱做繁重人所難能的整本好戲豈不是名貴一時麼)

譚派正宗是安舒元 ... 全武 ... 天第一傑作 ...

胃病仙丹

此散能治各種肝胃氣痛 痛用上等名貴藥料製成 專治肝胃痛 各症無論遠年痼疾 初起新病 無不藥到病除 數服後 能永遠斷根 如患胃病者 每服請速購 每瓶大洋五角 代售處 上海申路 門 報館 廣告處 經理處 ...